臺灣日日新報 夕刊
十二月二十六日
發行兼編輯人 江口 消作
臺灣日日新報社 發行所

南支海鷲部隊精鋭 新舊兩橋を爆碎
滇緬ルート完全遮斷

【〇〇基地二十五日發同盟】南支方面に活躍しつゝある海軍航空部隊の精鋭は滇緬ルート上永平、保山間メコン河に架けられた功果橋に對し反復攻撃を敢行してゐたが二十五日午後三時頃遂にこれを完全に爆碎し滇緬ルート遮斷に成功大なる戰果を收めた。功果橋はメコン河上流の山間渓谷に架けられ敵は滇緬ルートが殘された唯一の輸血路だけに極めて重要視し最近に至り功果橋も新橋をの外にもう一つ新橋を架設萬一に備へて輸送の完璧を期してゐたが二十五日出動せるわが海鷲群は狹い山間を縫つて低空爆撃を敢行これに必中彈を浴せ新橋諸共もろとも一撃に吹飛ばし爆碎が溪谷に落下して行くのを確認歸還した。滇緬ルート再開以來重慶側が屢々發表宣傳せる武器及び軍需物資の輸送量も右橋梁の喪失により杜絶の已むなきに立ち至つたわけでその損害は實に甚大である

【〇〇基地二十六日發同盟】南支海軍航空部隊發表＝海軍航空部隊の精鋭〇〇機の編隊は十二月二十五日雲南方面の密雲を突破して滇緬ルートに進撃し怒江、保山（メコン河上流、一名瀾滄江）に架せる重要橋梁に對し猛爆を敢行、多數命中彈をもつてこれを爆碎し遂に同橋梁を完全に切斷せり

未だ一臺も到着せず
昆明行き援蔣トラック

【香港二十五日發同盟】重慶政權の輸送路は緬甸ルート再開以來これが一層内外に及ぼす影響の甚大なるに鑑み連日に亙り誇大宣傳を行ひつゝあり特に目下進行中の對アメリカ新借款交渉に對する考慮から同ルート再開後の同ルートの交通が圓滑に行はれてゐるかの如く宣傳してゐるが昆明來電に據れば十八日緬甸國境を出發した昆明行きトラック隊は二十五日に至るも未だ一臺も昆明に到着せず國防最高委員會では現に昆明駐在の軍事委員會後方勤務部長兪飛鵬に命じ緬甸公路沿線の實情について緬甸側より資料を蒐集所を何等かの方法によつて無理矢理にトラック隊を通過せしむべく運輸統制局の租稅を命じたと云はれる一方政府された當局は緬甸政府の態度が未だ明瞭でない、十八日以來わが海鷲が爆碎を繰返つた橋梁の修理の見込みが立たない[illegible]と云はれる

瀬死の重慶に止め

【〇〇基地二十五日發同盟】鈴木、篠田、石橋各部隊長の率ゆる海軍航空部隊の精鋭は久方振りの快晴に恵まれた二十五日午後一時二十分重慶爆撃四十五次爆撃を決行、市街殘存軍事施設に必中彈を浴せ黑煙天に沖せしめ又友永部隊長指揮の〇〇機は重慶北方の空軍施設を爆碎した、この日わが海鷲群は重慶、成都など奧地攻撃の事と誇つた敵の空軍施設に對して「重慶よ敗せよ」とばかりに重慶市内外に亙つてなき猛烈な爆撃を敢行瀕死に瀕せる重慶に最後の止めを刺したのであつた

浙東地區肅清
新行動を開始

【〇〇二十五日發同盟】浙東地區の殘敵掃蕩作戰を開始した部隊は四日突如〇〇方面において新行動を開始し諸暨西北方浦江附近に進出浦山、諸暨を連ねる東陽地區に退路を失ひ殘存せる敵約二千を捕捉殲滅すべく從來の江南地區〇〇方面に向け急進中である

全支に我秩序圈擴充
十九日以降 週間事變情勢概況

【南京二十五日發同盟】支那派遣軍報道部二十五日發表＝十二月十九日以降本日に至るまでの支那事變情勢の概況左の如し
三國同盟を起點とする世界情勢は重慶政權をして孤城落日の民主主義陣營の一隅に追込み日獨伊のみならず南はタイ國、佛印を、北は滿洲國を新に迎へ東亞の新秩序加入を愈々明確となり今後に緬甸公路が如く重慶側によつて宣傳されたる輸送路も實は[illegible]

財界に明朗生氣注入
藏相、懇談會に提議

【東京二十六日發同盟】政府は二十五日の定例閣議並に經濟閣僚懇談會に於いて國民生活の充實と民心の明朗化の問題を取り上げて速かに具體的施策を確立すること申合せたが大藏省としては最近國際情勢逼迫に伴ひ高度國防國家建設に即應する經濟機構の強化と經濟政策の高度化につれて齎らすれば不必要なる壓迫感に依り一般財界が委縮沈滞の傾向に陷り勝ちの實情に鑑み財界に明朗な生氣を注入する必要を痛感してゐるので河田藏相は近く經濟閣僚懇談會に於いてこの問題を提議し各閣僚の協力を求め大藏の方針を決定した（以下略）

武勳の高須中將 帝都に晴れの歸還

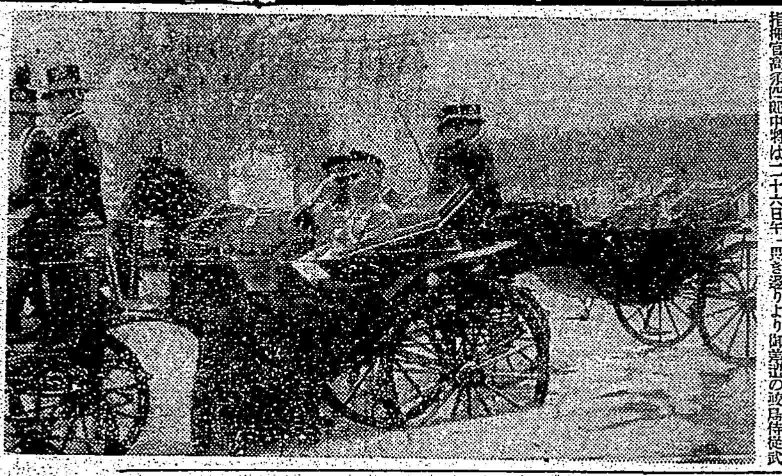

【東京二十六日發同盟】輝々たる武勳を建てた南支方面艦隊最高指揮官高須四郎中將は二十六日午前九時十分東京驛着帝都に晴れの歸還を遂げた、この日同驛には伏見軍令部總長宮殿下御使、及川海相、大角軍事參議官其他陸海軍將星の出迎へを受け、直に宮内省差廻しの馬車で午前九時廿八分二重橋正門から參内、宮中に於て武官長に會見、歸還の御挨拶を申上げ次いで宮中の御都合を伺つて天皇陛下に拜謁仰せつけられ奏上する筈である

泰國臨時閣議
首相に外交全權一任

【バンコック二十五日發同盟】タイ國政府は二十四日午前十時から臨時閣議を開催、ルアンピブン首相以下全閣僚出席同時間に亙り重要外交問題につき協議した、協議終了後ピブン首相に對し外交問題處理に關する全權を一任したと言はれる
武勳の安藤、岡部兩中將歸還 — 南支派遣軍高級指揮官安藤利吉中將並びに滿洲國野に武勳を建てた岡部直三郎中將の兩將軍は二十四日午前九時十分東京驛着晴の歸還をなし直ちに參内した

伊空軍初の英本土爆撃
獨伊の共同作戰 全面的に展開

【ベルリン二十五日發同盟】獨空軍司令部の發表に依ればイタリア空軍部隊は二十四日行はれた獨空軍の英本土空襲に參加英東岸諸港を爆撃したと、右は伊空軍最初の英本土爆撃である
【ローマ二十五日發同盟】イタリア空軍の英本土爆撃參加に依り獨伊の空軍作戰協力が一段と強力に具體化されたとして注目されるがイタリア側專門家は獨伊の共同作戰がこれを契機として全面的に展開されるものと見られ伊爆撃機百六十機がこの度の作戰に參加した、尚この他更に二百機の伊軍用機も目下英本土攻撃基地に待機されてゐると云はれる

獨機猛爆、倫敦無數の火災

【ベルリン二十六日發同盟】DNB通信社が獨空軍司令部よりの情報として報ずる所に依れば獨空軍の強力攻撃機隊は二十五日又復英本土に猛烈な空襲を敢行、ロンドンの各ドック、ハイドパーク公園の西端、ロンドン中心地區及び南方地區の重要工業地帯に爆彈を投下した、この結果ロンドンには無數の火災を生ずると共に黑煙天に沖し物凄い光景を呈した。更に爆撃隊はテームス河岸の軍事目標に爆撃を加へた

カリブ海の佛島嶼米占領か

【ワシントン二十四日發同盟】二日に亙る米國首脳會談の結果決定ある筈である

三巨頭矢繼早の會談
伊佛會談更に獨伊會談

（上よりヒトラー、ラヴァル、ペタン）

【ベルリン二十五日發同盟】獨伊兩國は東歐洲新秩序建設の一大交渉を開始し二十三日のヒトラー、ラヴァル、二十三日のヒトラー、ダルラン、二十四日のヒトラー、フランコ會見に續き近くムッソリーニ、ペタン伊佛首腦會談及び更に全獨ヒトラー、ムッソリーニ獨伊首腦會談が行はれるものと豫想されるに至つた。而してムッソリーニ、ペタン會談はイタリア占領地帶か非占領地帶に於いて行はれる模様である、一方アヌノ外相もフランス國內某地において、ラヴァル佛副首相と會見してゐるがまだ何等それ以上の具體的なことは判明してゐない（委細は上からヒトラー總統、ムッソリーニ伊首相）

堀內大使歸國の途
（タシ佛首相）
【サンフランシスコ二十五日發同盟】歸朝命令を受けた堀內駐米大使は稲垣、越田駐メキシコ公使と一時歸還してゐた

英の屬領會議
ニューデリーで開かる

【ボンベイ二十五日發同盟】西印化を除く全英屬領會議は二十五日ニューデリーに於いて英本國並に濠洲、ニュージーランド、マレイ、ビルマ、セイロン、香港、パレスチナ及び近東植民地等各政治代表出席の下に開催された、右會議は十二月米開戰されるやうであるが、印度代表もオブザーヴァーとして出席すると傳へられる

成都に行營設置

【漢口二十五日發同盟】最近落地外人筋へ入つた情報によると、わが荒沈の渡日の後に蔣介石は重慶は全く廃墟と化し特に市內の相當は最早化した爲めあり蔣は成都に行營を設置して蔣介石の幕僚も殆んど移轉した模様である、更に總統以下重慶政府高官の大部分もこの際移轉する筈である蔣介石がその決意を固めてゐるといふ

孫科の復歸で親ソ派又擡頭

【香港二十五日發同盟】重慶政權の孫科の歸還と同時にわが蔣介石の側近は孫科を擁して親ソ派の一時擡頭してゐた

在英邦人引揚げ
英外務省と最終打合せ

【ロンドン二十五日發同盟】在英帝國大使館では在英邦人の引揚問題に關し英外務省と折衝中であつたが二十五日山中官補が外務省を訪問して最終打合せを行つた結果、愈々二十六日に出國許可の手續が開始される筈

米空軍の再編成
全西半球に作戰し得る樣

【ワシントン二十四日發同盟】米陸軍省は空軍の飛行機增産に伴ひ空軍部隊の編成の具體案を作製中であつたが米國軍は本格的再編成を行ひ一九四二年中に一億二千萬弗を以て全西半球に作戰し得る空軍を編成する旨發表した、米國空軍の再編成の要點は二十四日發表された通り米本土を四空軍地區に、空軍部隊を五十四部隊に編成すると共に

泰國向け米機濠洲へ肩替り

【シドニー二十五日發同盟】泰國向けに米國より輸出された米國製飛行機が同國へ向けて發送され濠洲政府の指令によりオーストラリヤ[illegible]

精動化に戒心
政策檢討に重點
政策局の昇格理由

【東京二十六日發同盟】大政翼贊會は政策局內の一部に分ち又企劃局の事務を統制するために必要な官民一致の協力を得ることが必要であると云ふ建前から政策局を擴充し、東亞新秩序建設、國家完成の目的を達成するため政策檢討に重點を置くことゝなつた

太田正孝氏 政策局局長に

【東京二十六日發同盟】大政翼贊會の政策局長は太田正孝氏（衆議院議員）に決定した

水力發電の出力何れも增加

【東京二十五日發同盟】二十四日現在の水力發電は前日に比し二十五日現在約八十萬キロ以上

人事

▲山本忠平氏（米穀局長）二十六日の蓬萊丸で上京
▲同社社長　社務にて二十六日上京

無絃琴

▲歴史はいまわれらに大いなる轉機を要請してゐる（以下略）

三國志 (333)
(出廬の卷) 吉川英治作 矢野橋村畫
空腹・滿腹 (三)

その夜、曹操は自ら先兵に立ち、……

發育盛りにハリバ

榮養……特にビタミンADは發育盛りの兒童期に充實することです

兒童のからだは發育期に培はねばなりません……一生の健康は兒童期の榮養補給の良否、特にビタミンAD補給の如何によつて左右されるものです。

青年期の腺病體質は多く兒童期のADの不足が原因と言はれます。幼少期に皮膚や粘膜の抵抗力を强化するためADの補給が必要です

發育期の榮養にハリバが盛んに用ひられます。これを連用してADを充實すると皮膚や粘膜が强化され、かぜその他に對する抵抗力が培はれると同時に一生たてるガッチリした齒牙や骨組が形成されます。

ADを正確に

ハリバは小豆大の小粒中にADを濃厚に含有し一日三粒、樂々と服め、兒童の保健劑として第一です

AD單位が正しく均等なこともハリバの誇りで、毎粒科學的方法（A…分光寫眞 D…放射線寫眞）によつて測定されます

百粒…二圓五十錢 五百粒…十圓五十錢
東京・大阪 田邊商店

新竹神社遷座祭
全市滅燈し敬虔な遙拜

【新竹電話】新竹神社御本殿遷座祭の當日二十五日夜は家々燈を消し一般市民挙つて新社殿に向ひ遙拜し敬虔な祈りを捧げた、午後八時四十分御本殿を出御……

殉職英靈の海軍葬
佐世保練兵場で嚴肅に

【佐世保二十六日發同盟】去る八月二十九日の遭難事件に殉職した伊號第六十七潜水艦乘組員以下の合同海軍葬は二十六日午前十時半から佐世保海兵團練兵場で……

來朝中の王揖唐氏
傷病兵慰問に獻金

王揖唐氏

【東京二十五日發同盟】來朝中の華北政務委員會委員長王揖唐氏は二十五日陸軍省を訪れ傷病兵慰問金として夫々金一万五千圓を獻金した

全島三等郵便局長會議

臺北郵便局講堂に於て全島三等郵便局長會議を開催……

五千四百五十名の
教育功勞者を表彰
教育勅語渙發五十周年記念

【東京二十五日發同盟】國民道徳の大道を昭示し給うた教育勅語渙發五十周年を記念し紀元二千六百年の佳き秋に迎へて文部省では來る十月三十日の佳辰を卜し畏くも聖旨を仰ぎ奉り曠古の教育記念式典を明治神宮外苑の聖徳記念繪畫館で擧行するがこの記念日に當り同省では記念事業の一つとして多年教育の業務に精勵した功勞者……

全島教育者大會
三十一日臺北高商講堂で

教育勅語渙發五十年記念並に紀元二千六百年奉祝全島教育者大會は三十一日午前九時より臺北高商講堂で開かれる……

樺山小で教育功勞者表彰式

秩父宮殿下御微恙
體育大會に台臨遊ばされず

【東京二十六日發同盟電話】二十七日から明治神宮外苑で開催される明治神宮國民體育大會に秩父宮殿下には御微恙のため御台臨遊ばされないことになつた……

三笠宮殿下台臨

【東京二十六日發同盟】二十六日午前十一時三十分の生徒館奉迎に三笠宮殿下には明治神宮國民體育大會開會式に台臨遊ばされる……

青年赤誠會誕生
大日本青年黨は解黨

【東京二十五日發同盟】大日本青年黨では總裁橋本欣五郎大佐の大政翼贊會總務就任と共に解黨して新に思想團體青年赤誠會を結成することとなり……

明石總督年祭式
けふ三橋町の墓前にて

故明石總督年祭式は例年の如く二十六日午前九時半市內三橋町の墓前において執行された……

入營準備壯丁の訓練終る

【基隆電話】基隆市では入營又は應召に際し壯丁の……

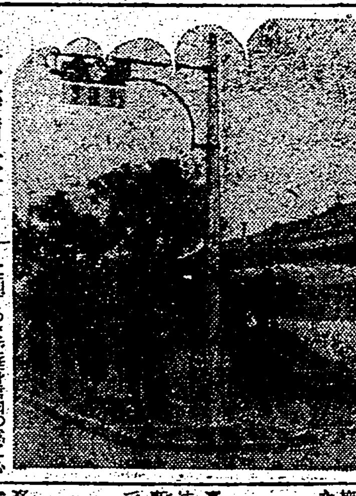

止れ進め注意

石燈を獻納
北二女生徒

內田元鐵相ら無罪
國鐵疑獄事件控訴審判決

【東京二十六日發同盟】昭和十年春頃の大問題として多年紛糾を招いた國鐵疑獄事件の控訴審判決は二十六日……

同　元鐵道政務次官　內田信也
同　鐵道工業重役　田中勇
同　元鐵道局長　湯淺茂吉

吉田裁判長談

森田學務課長上京
臺灣教育令修正案を携へ

"世紀の凱旋"上映
今夜航空講演と映畫の夕べ

淡彩素描展

基隆でも商店街調査
摘發百十六件

白衣の勇士內地へ

奉納兒童作品展

安くなる國產寫眞機
陶磁器類も夫々値下げ

【東京二十五日發同盟】物價形成中央委員會では二十五日午後第二……

北投競馬場落成式
馬場開き吹き流しの儀

神兵隊事件の論告
天野に禁錮五年の求刑

赤ちゃんのミルク
經濟相談所で斡旋

木谷七段來臺

基隆郡警察課職員と鄉軍分會射擊會

あすの天氣

臺日案內

効く・コナの濕布藥　ビスメノ
神經痛・リウマチス・打撲・捻挫　總てが御試し下さい
大木合名會社

書籍　全集買入　野田書房
臺灣書式全集
國家總動員法規集
臺灣經濟法令講座
臺灣時報發行所

醫院　性病科　永吉醫院

廖桂森儀病氣療養中の處藥石効無く……
兄 廖桂森　弟 廖桂昇　親戚　友人

優勝旗と國旗　木盃、帽章　門標と鑑札　メダルと徽章　豐年グルー　家具と椅子　冷藏庫製作修繕　新古日本刀賣買
雜件　セクショナル書架
自轉車　壹百圓也　ワーミン　オニゾール
藥種商　肺炎　梅肉X
洋服　婦人服地　脊廣詰襟オーバ
ラヂオ器械　ラヂオ十ケ月月賦販賣
時計眼鏡　メガネは金光堂　メガネ專門 日光堂　和田はメガネ專門
內地土產　桐田の本場文旦　ザボンと白柚 矢野商店
寫眞　乾板　中古カメラ高價買入　各種寫眞機新入荷

常盤土地住宅會社へ
仲介　土地家屋の管理　店舖改造設計施工　建築設計施工
本社・臺北市千歲町二ノ二一

輕音樂傑作選　テイチク　いいものはテイチク
ハワイアン　ギター獨奏　アコーデオン獨奏
明るいサンルーム　三根耕一
ミッツのタンゴ
田端義夫唄　夢のジャンク　ポリドール

國產最高基準品　丹頂チック
世界的になつたチックの最高基準品
丹頂化粧品本舖・金鶴香水株式會社

失業は技術家になれ
東京寫眞學校

日獨伊三國條約締結記念
近衛文麿閣下　日獨伊三國條約締結に際して
獨逸名行進曲集　伊太利名歌曲集
キングレコード

家庭

ガラスと文化（三）

末吉潔

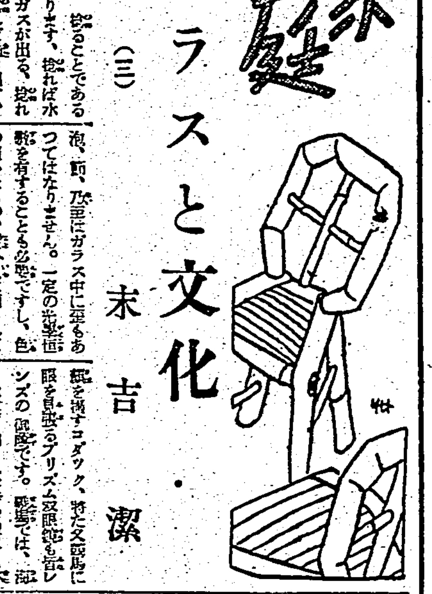

文明とは 捻ることである と云つた人があります。捻れば水が出る、捻ればガスが出る、捻れば燈がつく、又捻れば動き出す、皆居ながらにして捻れば立所に用が便ずる故に、斯くも皮肉つたのだと思ひます。捻れば電燈がつく電球もガラスであります。あの薄いガラスの球は、[illegible]したもので、一日に三十萬個の能力ある製造機械があります。電球ばかりでなく真空管も、ガラス球の中に巧妙な細工があり、ガラスは我々の文化の殿堂の上に、且つ國防の強化の上に、缺くべからざるものとして認められるに至りました

熔解した ガラスを細かい口に遠心力で飛ばしたり、又は風で吹き散らしたりして綿の様にした、ガラスウールがあり、或は極めて細い糸状のガラスは撚り合せて布を織り、防熱、防音、[illegible]材料として使用される様になりました、かうなるとガラスは破れ易い所か、屈伸自在であつて、何等縁の無い光源を持つて居ります色の自在なること、[illegible]

レンズは ガラスの内で最も高級なものであります。殊に高級なレンズは、高度の光學的性質を具備せねばなりません、[illegible]

[illegible]

暗夜を照 らす探照燈の光も[illegible]

[illegible]

野草を集めて馬ぐさを作る

勤勞隨筆（三）　宮本佐一

[illegible]

使ひわけよ　フケ取り香水

[illegible]

冷凍魚の料理法

買ひ方、もどし方に御注意

野村利兵衛

鮮魚に比べて栄養価の劣らぬ冷凍魚が出廻る時期になりました。[illegible]

買方 冷凍魚は鮮度の良いと[illegible]

料理法 まづ鱗をとり、腹を開いて腸を出し、水で洗ふのです。[illegible]

もどし方 冷凍魚をもどすには、水につけて解凍して[illegible]

視力の弱りはAの缺乏から

強弱を知る面白い検査法

[illegible]

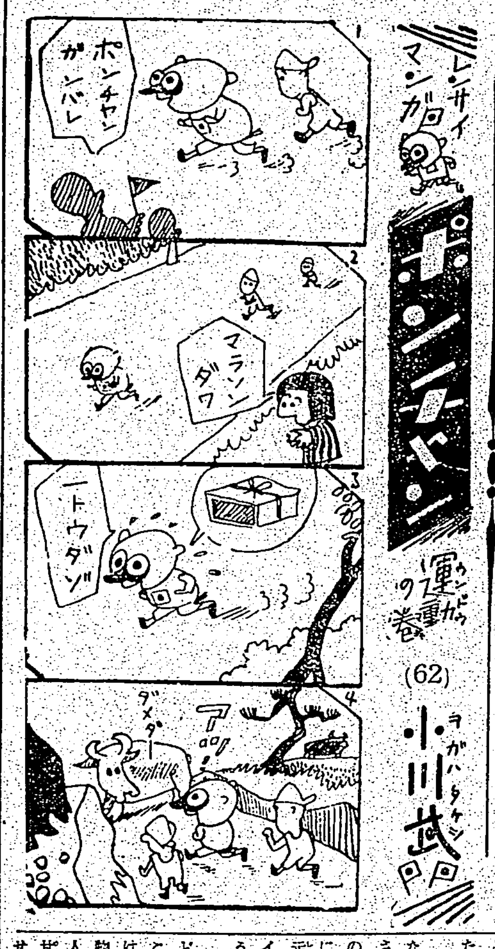

秋冷に魁けて女性生理を固める

幸福への早みち　婦人病の調べ―と治療法

男女の別は、既に胎児のうちから異つたものとして伸びてゆきますが、[illegible]

確信通りの結果を

鹿兒島縣揖宿郡　神谷みつ

[illegible]

治療の幅廣いお薬

[illegible]

効果は最初の日から

小石川春日町　寺下瑞美子

[illegible]

全國有名病院使用
婦人薬　ワセトン球
◇無代贈呈◇ 治療知識はハガキで[illegible]
◇薬の定價◇ [illegible]
◇購求注意◇ [illegible]

ニキビ吹出物にきびとり美顔水

ニキビ吹出物に非常によく効くので大評判の藥です。
蚤蚊南京虫等の毒虫で痒い時！
美容藥としても[illegible]

複合粒子で
ズバ抜て美しく附く粉白粉
三重作用の最高級白粉
（1）複合粒子でズバ抜けて美しく附く！
（2）時間がたつ程一層美しさを増す！
（3）美容粒子の作用！
明色粉白粉

科學の進歩で粉化粧の仕方が一變！
クリームを其のまゝつけるのは時代後れ
ホンの二三滴でお化粧の美しさもモチもマルで違ふ
従來のお化粧はナゼ美しく出來ぬか
科學の力でお化粧が美しく出來る！
お化粧前のアストリンゼンは世界的常識
明色アストリンゼン

迅速なる独自的効力！
尿路の細菌性症患、殊に淋疾に對して今や世界的評判の NH2SO2 基を含む化學療法の出現こそ正に從來の療法に一新生面を拓くものであると云ふべきである。今や實驗的時期は過ぎたとは云ふものの、この種藥劑に對する認識不足から起り勝ちな不用意極まる濫用は避くべきで、なるべく專門醫の所說を信じ慎重な服用に依り一日も早く性病の蔓延を防止すべきである。
包裝 24錠　全國有名藥房販賣
効果本位　新治淋藥 チーユーサイド G-U-CIDE
柳韓洋行
治淋特效

●ノーシン 一服で心氣一轉●

ズルフォン劑の決定版！
凡ゆる化膿症に一基・二基乃至四基劑よりも遙かに廣汎且つ強力なる治療效果を發揮する内服新錠化學療法劑！！
本邦唯一の四基＋一基ズルフォンアミド
錠 アスタフィール
アスタフィールは世紀の新藥ズルフォンアミドの四基化合體と一基化合體とを各等量に配合してあるから
販賣元 資生堂　製造元 同仁製藥株式會社

曉の町 (11)

武田麟太郎作　林唯一畫

場末の黑木先生(十一)

「――そんなに迷惑することもあるまい、あやまればいい」

と、黑木先生は、しのぶが見せた邪險に生々しく若い娘の氣配を感じた。

「――それに、まさかもう待つてはゐるまい、今まで忘れられて、放りぱなしにされても待つてゐるとすれば大したものだ、その時は、本當にこちらの失態をあやまればいい」

代議士が乘つて來た自動車がまだそのへんにあれば、彼も家の中にぽつんと坐つてゐると云ふことが判るのだが、しのぶは最初から大通りに面いてあつた自動車なぞを眼に入れてなかつた。だから、どうしても、自分の家まで行つて見なければならない。

「――あら、電燈がついてゐるわ……」

困つたやうに、しのぶは先生を振りかへつた。電燈がついてゐるとすれば、もう奧を辭れないと云ふ風に。

「――困つたわ、困つたわ、お父さん、よくあやまつて下さいね」

そこともつて非常に怖がることを敢てしたわけであつた。黑木は別に言葉はないと思ふ。

「――そんなことは俺は知らん、自分の失態は自分で尻拭ひするんだね」

さう云つて突つ撥ねた先生は、しかし、言葉とは反對に、いいよ、いいよ、心配しなくてもと云つてゐる表情である。

自分から先に立つて、

「――や、隨分お待たせした」

かう云へばいいだらうと、ちらとしのぶの顏を見て、先生はがらりと格子を開けた。

「――いえ、そんなに待ちやしません、ほんの今來たばかりで、……」

聲とともにこちらを向いたのは、さつきの小柄な職人風の男であつた。

「――何だ、直さんか」

「――何だけは御挨拶だよ、先生勝手に上つて、勝手にお茶を淹れて飮んでゐましたよ、勝手知つたる他人の家つてわけでね、……もつとも、それほどのこともねえが……」

「――あら、直さん一人？」

と、しのぶもほつとした顏付で入つて來た。

「――ええ、けふは女房とどうちい喧嘩したもんでね、……一しよになんか來やしませんよ」

直さんと呼ばれる男の前に坐ると、黑木先生は些か大きく心配になつた。もう、代議士のことなぞ念頭にないやうであつた。

「――一しよに來ることは滅多にないぢやないの、……何か誰かゐなかつた？　訊いてゐるのよ」

彼女は夕飯の仕度にかかららうとその儘上へは上らずにたづねた。

「――何、誰か……ああ、ゐました、空すぎに、あまり女房が怒らないもんだから、先生に聞いて貰はうと思つて飛び込んで來たら、ゐましたよ、れいの紺ズボン組が……」

「――さうかい、また、お神さんに責められてたんだね」

「――詰められるなんて、そんな人聞きの惡いことを云はないで下さいよ」

「――だつて、さうなんだから、方がない、でせう」

「――いやんなつちやふ。親子して、この直さんをからかふんだからね、……」

共同水道へ水を汲みに行かうとしながら、しのぶが云ふ。

その時、娘が、

「――さうさう、お父さん、これを手士產に下すつたの」

と、風呂敷のままのものをさし出した。

狸を飼ひませう

粗食で手數はかからぬ

朝晩めつきり冷え込んで道を歩きを前にそろそろ冬仕度といふ所で、てん寄は寄修品用の原料となる狐を以上の品が「不許可」になつた今年は、それに代る暖かい毛皮として狸が市場にお目見得しようとしてゐる――

年頭が欠陷所で岩手縣岩手郡滝澤村には農林省毛皮獸養殖所まで設けられた。當時は値段も高く一つがひ三百圓から三百圓にもなつたが、それ以來全國にどんどん普及したがその後狐やてん、また最近では兎に押されてしまひ、現在では値段はどん底に落ちて六十圓から百圓となつてゐる。併し兎は軍需用に、狐やてんは一般に三百圓以上さらにあるところへ統令

では……

一枚二百五十圓以上は販賣禁止となつたので最近では代用品として狸の値段がぐんぐん上つて來てゐる。保溫力は決して狐やてんに劣らず、兎と比較して見ても兎を一とすれば狸は五から六の割合、耐久力は兎の約二十倍、毛皮面積も兎の二、三倍とれる。だから兎一匹の毛皮一枚一圓五十錢、狸十五圓と見ても決して割高ではない勘定である。來るべき冬を前に去る八月この狸の需要な

供給を目指して麹町九段三ノ二大日本毛皮獸飼育株式會社が資本金七萬一千圓で創立され狸增殖の一翼を擔ふことになつたが、現在一年の改生產目標を十萬枚において民需用毛皮獸の供給に萬全を期してゐる、「農林省山林局監理課林務部三島氏に『狸』の話を伺つて見ると、「嗜く最近まで狸はすつかり見放されて、値もぐんぐん落ちてゐたのですが今年の冬は兎は軍需用として統制されるし、狐やてんは警察統令に引きかかるから當然狸が登場する

ことになるでせう、それにアメリカへの輸出は相當に有望ですし、今後民需用として使用されるやう努力もしてゐます。また狸は、豚や鶏などと違つて野生的な動物ですから飼育が少くてしかも粗食で一番すむし、農村の副業としても好適です、決して難かしいものではありません

時局經濟相談欄

鱶ヒレの見本を上海に輸出出來るか

問　鱶のヒレを上海に商品見本として初めて送りたいのですがその手續を教へて下さい

答　輸出許可申請書を提出し許可を受ければよい事になつて居ますが價格のないものは商品見本であつても許可になりません

天麩羅とはどんなものか

問　大稻埕で料理業を營んで居る者ですが天麩羅とはどんなものを謂ひますか

答　天麩羅とは魚介類に小麥粉を水又は卵等で溶いたものを附けて油で揚げたものを謂ひ味附カツ、コロッケ、鶏肉揚げの類は天麩羅とは云へません(經濟相談所)

昔のタンク

象は最初のタンクであつた、カルタゴ人のハミルカアはローマの敵に恐怖を播くのに紀元前二百年

二千年に象を使つた彼の息のハンニバルはその總へをシリアのアンチオチユスに與へた。彼の息のアンチオチユス・エピファネスはユダア人のマッカビーに向つて七十頭の象を以てしたが、大して成功しなかつた、アンチオチユスはタンクのもう一つの形を使つた、それは戰車で大鎌の附いた戰車で、ずつとその後ブリトンがローマ人の侵入にこれを使つた。しかしアーミイヒストリカル・レグユーにタンクの物語を書いたチヤールス・フオルスによるとそれは疑問とされてゐる。大

概開きの戰車の後に中世紀のリボーテクウインといふ戰車が現はれた。これは車に剣と刀を取附けた大きな攻城用の百力のあるものである

「戰爭用戰車」は一五四四年にヘンリー八世によつてモラルネの包圍に使用された

レオナルド・ダ・ヴインチはタンクの型を描いた、馬を除いた戰車を大砲と戰争手の為め必要であると考へたが、ナビエルもまた彼が戰車を公案しなかつたが、ひどく發明されたタンクを考案した

米空軍擴張計畫は實現不可能？

【ニユーヨーク發同盟特電】米國政府は飛行機二萬三千機の資源に充てる五萬機製作の計畫を決定したが果してこの膨大な計畫を豫定通り實現して行けるかどうかが疑問とされてゐる、ヴアージニア州選出上院議員ハリー・バイアド氏はその一例として「大統領が一ケ年飛行機五萬機製作の計畫を發明してから三ケ月間の今日迄に陸海軍が注文を發したのは僅か三百四十三機にも過ぎず、然も今年中にはそのうち一機も手に入らぬのである」と素破抜いた、またゼネラル自動車會社社長で國防委員に選ばれたウイリアム・クヌードセン氏の言に依ると現在米國の工場は一年に戰鬪機を一萬機の割合で製作してゐるがそのうち八割以上は英國へ輸出されてゐると云はれてゐる、然も本年七月中陸海軍が手に入れた新鋭機は合計約五百機に過ぎぬ上に、そのうち百二十機は練習機であつたし、古い練習機のうち

日伊映畫交換

日獨伊同盟成立を契機として三國の映畫提携強化が叫ばれてゐたが昨年日伊映畫協定が日本伊太利兩國間で結ばれ取扱ひ數日本日伊太利大使館文化部で仲介しての國の映畫が日本に紹介されることになつたが、これはミツツ文化映畫部が始めて伊太利の文化映畫「日本の姿」「日本の手工」「三部曲八本の文化映畫を伊太利に送り、伊太利から映畫「ロマ、イタリーの代表作といはれるアキラ監督「飛行機シルヴアノ・セルラ」を輸入して日本映畫會社で配給するのを始めに今後続々交換を行ふ協定が成立したのであるが、同日日本文化の紹介映畫作の協力米朝中のエルヴイン・トクノス

奉納各種催し

書畫生花展

市内西門町本願寺別院（東本願寺前）では皇紀二千六百年奉祝の催しとして二十六日より十一時まで書畫生花展を行ふ、これは西門の書道に因んだ展示で、かの書道と生花を通じて

生花陳列

臺北市書道會井上社中の生花陳列は二十七日午後一時より十八日午後十時まで本願寺別院で行ふことになつた、同社中出品者は一般に公開しての出品

奉納生花會

神戸(臺中)生花會では二十八日より奉納生花會を開催する、出品は社中及び一般の篤志家から

將棋高段者對抗戰

本社主催

大和久一氏一勝二敗

小泉七段懸命の攻撃

觀戰記　八段　萩原淳

二十四日　小泉兼吉（第廿九回の第八局）▲七段　大和久彪（第六十七手迄の局面）

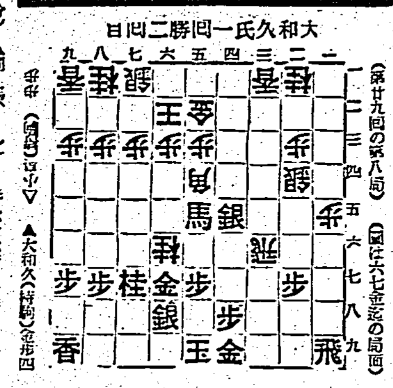

小泉氏が四六角は當然の狙ひとして他に方法もないものと思ひます、五四歩に同銀同歩などと打つて小泉氏の形勢は不利と見られる一局面で

木村名人講評

上手四五角は六六桂からの決戰として下手必勝の形勢となつた

選擧法改正と國民

今日の話題

去る二十一日施行された東京都五區の補缺選擧は全國的に注目される所があつたが、その結果が惨憺たる棄權率を示して了つたのは、何と云つても近衞新體制にとつて大きな打撃であり、ことに新體制運動の擴大の一翼として選擧の淨化を期待した者にとつては、眞に遺憾とせざるを得ないのである、本來選擧は、國民の政治參與の一つの形式であり、國民が政治に參與する唯一の方法であつた、ところが「選擧への關心」が如何に低下し、熱意が無かつたかは、これは今度の選擧の棄權率が示してゐる

有權者の「選擧への關心」が如何に低下し、熱意が無かつたかの見るべきものが無かつたか

待望され

てゐるといふことにもなり、政治「下からの參與」ものがここに認められなければならない、その意味で、政府が新體制の大綱を發表した以上、選擧法改正は一方に於ける選擧制度の改正とともに現下國民の最も注目するところとなつて居り、國民は選擧法の改正が、形式的なものに終らないで、それが新しい國民組織の中に結ばれて來ることを切望してゐる

遂行する　ことに一般の人々の國民との懸念を持つてゐるものであらう

音樂會演奏曲目

二十六日（土）夜新公園で行はれる臺北音樂會の演奏曲目は左の如くである（指揮臺灣歩兵聯隊軍樂隊長）

一、行進曲　二、長唄小鍛冶臺北音樂會編曲　三、歌劇ローヘングリン　ヴアグナー作曲　四、同盟曲東洋の曙　五、序曲森の鍛冶屋　六、高砂族歌謠　七、歌劇椿姫より　ヴエルディ作曲　八、行進曲國民進軍

嵐八千代"替り藝"

榮座で興行中の嵐八千代一座は二十七日から替り藝を上演する、一番目鬼一法眼三略の卷、二番目新作喜劇、三番目夕霧伊左衞門の廓文章

朝日海外ニュース

第三號▲米國海軍の擴張計畫▲ソ聯の新鋭機▲獨逸のオートバイ部隊▲ロンドンの爆撃

日本ニユース（第二十號）

天皇陛下東京帝大に行幸▲紀元二千六百年特別觀艦式▲新日本建設の株叫び國民大會▲ビルマ戰線とは？▲江南十月作戰の戰果

今週の映畫

お千代傘

廿六日から芳乃館　演出　吉村廉　配役　南條新太郎、岡

千代は卯之助に界ばれてしまつた。婦夫揃から姿の家に行け送り戻されて大阪から姿の家に行けと言はれる。千代の心を知る由もない……

台日柳壇

塚越正光選

謹聘子河山（二）　秀　透　つつき

今夜の放送

JBKコ卜モ唱歌隊▲六・〇〇子供の時間、新大阪▲七・〇〇報道▲七・三〇講演

今週の映畫

■新世界館　一、ミツキーのカーニバル　二、浪人街　三、水戸黄門

■大世界館　一、パテー・ニュース　二、カプリチオ　三、女性

■國際館　一、朝日ニュース　二、朝五人男　三、暴風雨

■臺灣劇場　一、くろがねの力　二、花ぐるま

■芳乃館　一、花嫁　二、日本ニュース　三、お千代傘

■第二世界館　一、映画　二、月郷

■榮座　一、阿部一族　二、新作歌舞伎劇

特別廣告

御祭典特別番組

最後の一人

演出　青山三郎

南條新太郎　岡春光子　森雲子　主演

お千代傘

加賀邦男　新島慶夫　淡島みどり

廿七日封切　芳乃館

不治と諦めた眼病に光明

そこひの人　ホシ目の人　青そこひの人　白そこひの人

眼科專門藥院

安い丈夫な革靴

實用向中古短靴　一足金五圓二十錢也

同　金四圓八十錢也

(新品)　青年訓練靴　編上靴　金十一圓九十錢也

名古屋市東區横代官町　大脇合名會社

國防色ラシヤジヤンマー　松山合名會社

骨の病

せきずい、骨まく炎、關節炎、骨髓炎

長壽園本邸

愛の書簡

文藝社

家用常備良藥

萬人油

感冒　頭痛に　ソリボン

頭痛藥を選ぶには

御家庭で藥品をお用ひになるとき第一に御氣遣ひになるのは、「副作用がないか」といふことです。

殊に頭痛・感冒藥等、胃をこはし、心臟・腎臟をそこねたりする藥の場合は尚更のことでせう。

リボリンは、かうした副作用のない、しかも少量で奏効する様に研究創製せられた最新の解熱鎭痛劑です。

優れた成分

ソボリンの作用が優秀なのはその成分により明らかです。即ち最新の解熱鎭痛劑オンピリンに、强力な鎭痛鎭靜作用のあるアミノピリンとバルビタールとの分子結合體を配したもので、これらの成分同士の相乗作用によりその効力が遙かに强化されて現れます。

痛みに、熱に……頭痛、腰痛その他の痛みを去ると共に、感冒や結核性の發熱にも安全に奏効します。しかも胃腸・心臟への障碍がなく安心して服用できると共に、効き目が永續きするので、一日二回、一回ほんの二錠で充分ですから極めて經濟的です。

効能　感冒、頭痛、頭重、眩暈、齒痛、耳痛、神經痛、肩凝症、月經痛、腰痛、船車暈、結核性の發熱…に

四錠(三〇錢)　八錠(五〇錢)　二〇錠(一圓)　五〇錠(二圓)　一〇〇錠(三圓五〇)

發賣元　大阪市道修町　武田長兵衞商店

關東代理店　東京市　小西新兵衞商店

武田發賣品

夕刊經濟欄

臺灣製飴工業組合廿九日創立

全島百餘名の業者を以て一丸とする臺灣製飴工業組合は豫て準備中のところ愈々來る二十九日午後二時より臺北市公會堂に於て創立總會を開催の運びとなつた

中村郵船支店長着任

二十五日朝基隆入港の高千穗丸にて來臺した日本郵船臺北支店長中村三雄氏は前任地大連支店より轉任したもので、前任者との事務引繼ぎを終へ着任した

商況（廿六日）

東京銀行貿株・東京國債前場・東京短期前場・東短取組喰合・東京長期前場・東京長期總取組・大阪短期前場・大阪長期前場・大阪棉花後場・横濱生絲前場・上海爲替・同軍票

[illegible]

財界株界

【東京廿五日發同盟】聯銀の爲替カモフラヂックに押されて一般の株式は弱含み

同盟・新聞等各銘柄[illegible]

臺灣日日新報
本日夕刊共十二頁
發行所 臺北市榮町四丁目 臺灣日日新報社

〝援蔣輸血路遮斷に成功せるを慶祝す〟
總長宮殿下並に海相より
支那方面艦隊司令長官宛祝電

【東京二十六日發同盟】南支航空部隊の精鋭は去る十八日滇緬公路の再開以來地勢氣候上の凡ゆる困難を克服してこれが果敢なる切斷攻撃を續行し蔣政權に殘された唯一の英米援助路遮斷に全力を傾注しつつあるが去る二十五日の空襲は折柄の快晴に惠まれ遂にメコン河上流に架せられた巧果橋を見事に爆碎し輸送路切斷に重大戰果を收めた、これが公報に接し伏見軍令部總長宮殿下及び及川海相は直ちに島田支那方面艦隊司令長官に對し左記の祝電を發し南支航空部隊の偉功を讃へた、二十六日正午大本營海軍報道部より左の如く公表された

大本營海軍報道部公表（昭和十五年十月二十六日正午）本日軍令部總長、海軍大臣は左記要旨の祝電を發せられたり

支那方面艦隊司令長官宛

南支航空部隊が滇緬公路再開以來凡ゆる困難を排除してこれが攻撃を續行巧果橋を完全に爆碎以つて援蔣輸血路遮斷に成功せるを慶祝す

輸血路閉ざさる 蔣再考の秋至る
三代海軍中佐空襲を語る

【東京二十六日發同盟】十八日再開と共に援蔣輸血ルートには數千臺のトラックが物資を積んで蟻の様に動き出したが何ものかぬ海鷲の急襲は二十五日遂に交通の要點巧果橋新舊二ツの吊り橋をメコン河上流に叩き落した、援蔣路を激流に遮斷されアメリカからの飛行機二百臺も空しくなつて仕舞つた

この偉大なる戰果に伏見軍令部總長宮殿下の御祝電及び及川海相の祝電は二十六日島田支那方面艦隊司令長官に寄せられたがこの空襲に就き三代辰吉中佐は同日海軍省で力強く左の様に語つた

十八日再開と共に滇緬公路に積み重ねられてあつた物資は動き出した、海鷲は十九、二十日と早速攻撃を開始、ヒマラヤ山系の隘所にある富士山以上の高山を越え惡天候を衝いて巧果橋を爆撃したがその爆撃效果を確認することが出來ず外電の報ずる所に依りその損害の大であつたことを知つたのである、所が廿五日は快晴で巧果橋の二ツの吊橋がメコンの急流に崩れ落ちるのを目を以て確認したのである、この局面は架橋するには非常な困難が伴ひどうしても六ケ月は必要とする、河を渡船で渡すとしても激流の爲め重い物、大きい物は到底渡すことは出來ない我が海鷲は今後とても全ルートに亙り爆撃は加へるが既に最後の輸血路は閉されて仕舞つたのである、蔣介石はこのルート再開を唯一の頼みとしてゐた、それがピタリと動かなくなつて仕舞つたのだ、蔣介石は個人的面子を棄てて苦惱する四億の民の爲め大いに再考せねばならぬ所であらう

企畫局は三部

【東京二十六日發同盟】翼賛會の機構は別項の如く決定を見たのでこれに伴ひ企畫局の經濟部は產業部面を擔當する事になつた結局企畫局は產業部、文化部、制度部の三部に分たれることとなつた而して制度部は總ゆる國家制度の研究に當ることになつてゐる

阿部特命全權大使
二十六日六ケ月振りに歸朝

阿部大使上海出帆（龍田丸にて）

【神戸本社特電二十六日發】一億國民の興望を擔ひ日支交渉の重責を果した阿部支那派遣特命全權大使は事務打合せのため約半年振りで二十六日午後二時入港の郵船龍田丸で歸朝した、埠頭には前內閣書記官長遠藤柳作氏他官民多數が出迎へたが殺到の記者に對し船中で左の如く語つた

私が出掛けた目的の重要な仕事は順調に進んでゐる、今度は歸らねばならぬ用があつた譯ではないが交渉も一段落つき暇が出來たから歸つた譯で再び出掛ける日は入京の上でないと判らぬが長くは居られぬ暑さで一時健康を害したがすつかり恢復した

尙阿部特命全權大使は神戸のオリエンタル・ホテルで少憩、午後八時五十八分神戸驛發で東上した

遂に紹興へ突入
城內外の殘敵を掃蕩

【紹興城外二十六日發同盟】諸曁攻略後殘敵を追つて浙江の山野に大掃蕩戰を展開中の我が佐々、古賀、野崎、伊藤、濱家等の諸部隊は二十四日來銳鋒を鈍じ、敗走する敵第六十七、第十六兩師を猛追撃しつつあつたが、二十六日午前八時半遂に敵の軍事據點紹興に突入城內外の殘敵を掃蕩中である

成都上空に空中戰
第四十六次重慶空襲も敢行

【〇〇基地二十六日發同盟】中支海軍航空部隊二十六日發表―本日長谷川部隊の戰爆聯合隊は飯田大尉指揮の下に敵四川省成都を空襲、新津飛行場上空において敵機十數と遭遇、空中戰の結果七機を撃墜せり、また市丸部隊は第四十六回重慶空襲を敢行し防空砲火を冒し市外軍事施設を爆撃全機無事歸還せり

【〇〇基地二十六日發同盟】海軍航空部隊市丸部隊長指揮の許山、石橋各部隊長以下精鋭機は二十六日午後一時二十分重慶を攻撃、猛烈な防空砲火を潜つて第四十六回目の爆撃を敢行し軍事施設に命中火災を生ぜしめ全機無事歸還した

陸鷲南支各地を虱潰し

【〇〇にて二十六日發同盟】南支陸軍航空部隊は連日の好天を利し各地の敵軍事據點に猛爆を加へてゐるが二十五日は南寧東北方の賓陽並に欽縣道方面の敵軍兵力及び軍事施設を爆撃し大損害を與へた（以下判讀困難）

海鷲 一飛行機工場を爆碎
雲南省西端緬甸國境所在

【〇〇基地二十六日發同盟】南支海軍航空部隊發表二十六日午後零時（日本時刻）發表―海軍航空部隊の大編隊は本二十六日雲南省西端緬甸國境に接するローウインの飛行機製造工場を攻撃し爆彈多數を場內に命中せしめ火災を生ぜしめ完全にこれを潰滅せしめ又同地所在の敵兵舍を爆碎せり、本攻撃は前人未踏の山岳地帶を縱斷する長距離なることと並びにローウイン飛行機製造工場が支那に於ける最大飛行機製造工場たることの二點に於いて極めて重大なる意義を有し敵に與へたる效果は多大なるものありと認む

翼賛會事務局職制原案
全文三十六箇條を內定
來月二日定例常任總務會に附議

【東京二十六日發同盟】大政翼賛會では二十六日午後一時より本部に於いて事務局職制に關する協議會を開催、小畑企畫、後藤組織兩局長以下各部正副部長等出席對議の結果職制原案を中心に懇談を行つた結果翼賛會事務局職制原案を大體決定した、右は若干の字句修正を除き大體これを承認し原案全文三十六箇條に及ぶ職制案を內定し更に近衛總裁の意見を得て正式決定を見ることとしたが尙翼賛會諸規程の決定に關して午後四時散會した而して同職制案は來月二日開催の定例常任總務會に附議し正式に決定されることとなつた

事務局職制

事務局職制左の通り定む

第一條 事務總長は總裁を輔佐し大政翼賛運動の事務を總理し大政翼賛運動を統轄す

第二條 事務局に左の局を置く
總務局　組織局　企畫局　議會局

第三條 總務局は左の事務を掌る
一、本會の庶務、文書、人事、會計、地方支部及び各種委員會に關する事項並びに他局の所掌に屬せざる事項
二、本會の監察に關する事項
三、內外に對する周知及び宣傳並びに內外の情報蒐集に關する事項
四、國民生活の指導に關する事項
五、協力會議に關する事項

第四條 組織局は左の事務を掌る
一、國民の地域的組織化及びその整備强化に關する事項
二、國民の各種職能及び指導者養成に關する事項
三、國民青少年層の組織統合及び指導訓練に關する事項
四、各種團體との連絡及び職域的組織に關する事項

第五條 企畫局は左の事務を掌る
一、基本政策の樹立に關する事項
二、經濟機構の再編成及びその指導に關する事項
三、文化機構の再編成及びその指導に關する事項
四、東亞新秩序の建設に關し東亞各地域との連絡並に東亞各地域の事情の調査及び研究に關する事項

第六條 議會局は左の事務を掌る
一、議會の翼賛體制確立に關する事項
二、政府及び議會との連絡事項
三、議會關係の政務調査立案及び審議に關する事項
四、議會の議事其他に於ける諸般の連絡に關する事項

第七條 局に局長を置く、局長は總裁、事務總長の命を受け所掌事務を統理す、局に局參與を置くことを得、局參與は局長の要請に應じ所要局務に參畫す局參與は總裁之を指名す

第八條 總務局に左の五部を置く
總務部、監察部、宣傳部、國民生活指導部、協力會議部

第九條 總務部は本會の庶務、文書、人事、會計、地方支部及び各種委員會及び各局部所掌事務の總務に關する事項並に他局及び他部に屬せざる事項を掌る

第十條 監察部は本會の監察に關する事項を掌る

第十一條 宣傳部は內外に對する周知及び宣傳並に內外の情報蒐集に關する事項を掌る

第十二條 國民生活指導部は國民生活の指導に關する事項を掌る

第十三條 協力會議部は協力會議に關する事項を掌る

第十四條 組織局に左の四部を置く組織部、訓練部、青年部、連絡部

第十五條 組織部は國民の地域的組織及び其の整備强化に關する事項を掌る

第十六條 訓練部は國民の各種訓練及び指導者養成に關する事項を掌る

第十七條 青年部は國民青少年層の組織統合及びその指導訓練に關する事項を掌る

第十八條 連絡部は各種團體との連絡及び職域組織に關する事項を掌る

第十九條 企畫局に左の四部を置く政策部、經濟部、文化部、東亞部

第二十條 政策部は基本政策の樹立に關する事項を掌る

第二十一條 經濟部は經濟機構の再編成及びその指導に關する事項を掌る

第二十二條 文化部は文化機構の再編成及びその指導に關する事項を掌る

第二十三條 東亞部は東亞新秩序建設に關し東亞各地域との連絡並びに東亞各地域の事項の調査及び研究に關する事項

第二十四條 議會局に左の七部を置く貴族院部、衆議院部、貴族院審査部、衆議院審査部、貴族院臨時議制度部、衆議院臨時議制度調査部

第二十五條 貴族院部は貴族院との連絡及貴族院の庶務に關する事項を掌る（留保未定）

第二十六條 貴族院審査部は貴族院の政務調査に關する事項を掌る（保留未定）

第二十七條 貴族院調査部は貴族院の議事進行に關する事項を掌る（留保未定）

第二十八條 衆議院部は政府衆議院及び他局との連絡及び衆議院關係の庶務に關する事項を掌る

第二十九條 衆議院審査部は衆議院關係の政務調査立案及び審議に關する事項を掌る

第三十條 衆議院議事部は衆議院內に於ける諸般の連絡に關する事項を掌る

第三十一條 衆議院臨時議會制度調査部は議院制度及び選舉制度の調査に關する事項を掌る

第三十二條 部に部長副部長及び部員を置く部長は事務總長及び局長の命を受け部務を統括す副部長は部長を補佐し部務に參畫す、部員は部長の命を受け部務を分掌す

第三十三條 總務局に事務總長、協力會議長は協力會議議長の命を受け各その秘書事務を處理す

第三十四條 局又は部に書記を置く書記は上長の命を受け事務に從事す書記は事務總長これを命ず

第三十五條 局又は部に囑託を置くことを得囑託は特定の事務に從事す囑託は事務總長これを依囑す

第三十六條 部に課又は班を置くことを得

米、緬甸航路を擴充
我制壓下の西太平洋を避ける

【香港二十六日發同盟】UPランーン電に依れば、米國海運業界は緬甸公路再開を機として米國、緬甸間航路の擴充を企圖してゐるがこれが實現の上は月五回の米國貨物船がケープタウンを經由ラングーンに入港することになる見込みである、ケープタウン經由ニューヨーク、ラングーン間は片道三十五日を要するがこの航路を選んだのは我が制壓下にある西太平洋を避けたものと見られる

奉祝式典に參列
新拓相と政務打合せ
〝十九日には歸臺するよ〟小林總督上京談

小林總督は二十六日午後式典參列の爲中村秘書官、坂井高等官を從へ廿六日基隆解纜の富士丸で上京の途に上つたが、在中住の記者に語る

今度の上京は紀元二千六百年の奉祝式典參列と、新內閣との政務打合せの爲である、式典が終り次第東京をたち、歸りに橿原神宮その他に參拜し、十六日神戸出帆の大和丸で歸る豫定にしてゐる

政務 打合せと云つても、變つたと云ふ問題がある譯ではないが、更に角拓務大臣もかはられ、これが外地の事情に明るい秋田君が大臣に成られた事でもあるから、今日迄自分のやつて來た事柄、その狀況等をお話し、更に新內閣は何を知つて居るかの如く色々重要施策を掲げて居られるから外地行政についても或は新しい方針、構想があるかと思ふので、夫等に付ても拓相より何つて來る積りである、其他部局にと云ふ

問題 は考へて居ないが、通して居られない秋田君が大臣に（以下判讀困難）

外地 の新體制を如何にするかは各外地で一通り研究し、夫をどうするか、或は宣傳部長と協議し、その上で決める事になつてゐるから今迄研究してゐる事を披露しても內地と折衝の上どうなるか

論議 される場合に外地を代表する人を貴族院に入れると云つたやうな事は第一次近衛內閣當時の貴族院制度改正委員會で論議され、外地を代表する地方議員と云つたものが出來上れば外地として非常に結構な事ではないかと私に考へてゐる譯だ、郷土は最初にも云つたやうに長官の政策折衝の後

上京 の都合もあるので早く歸る積りで船も既に十六日の大和丸を豫約してゐるから必ず十九日には歸臺する

米の關心移行か
極東から獨伊交渉へ

【ワシントン二十五日發同盟】米國政府の關心は今や極東問題より歐洲に於ける獨伊側の外交交渉に移行しつつあるがルーズベルト大統領もヘル國務長官も二十六日の定例會見で佛、スペイン、獨、伊會談については重大關心をもつて成行きを見守つてゐる旨を示唆したのみで多く語るを避け殊にヒトラー、ペタン會談の結果佛國が獨伊側に參戰するが如き場合は米國は直ちに西半球內佛領植民地を占領する準備を整へてゐるとの新聞報道を確認せしめるやうな言辭を避けた、しかし官邊筋の洩らす所に據れば米國政府が獨の外交交渉が重大な成功を收めつつあるのではないかと懸念しつつあることは各方面から窺はれ殊にヴィシー政府が獨伊側に參戰するに至るとは米國政府として甚だ重大化してゐるとは認めて居ない一般的に重大化することは避けたいとする米國政府としてはどこ迄も佛國の態度を睨いてゐるかと思ふ筋に聽けば推しも新聞が謂ふ如く知つてゐる通りだと暗に虚報を示唆し事態は未だ極めて流動的な段階にあることを示唆した

歐洲の新たな展開に緊密に注目を拂ひつつある米國政府は佛國の態度についての公報に接した際ヴィシー政府から寄せられた旨を附け加へた、一方米國政府は二十四日ウエルズ國務次官よりアンリ・エー佛大使を通じて米國からの何等かの要求を容れる場合には佛國側の要求を容れる場合には米國からの同意を期待し得ないと警告したと傳へられるがヘル國務長官はこれを確認することを避け事態の進展につき聲明が提出されるを待たなければならないと述べた

佛海空軍基地利用
若干の佛領土改訂
獨佛巨頭會談の內容

【ニューヨーク二十五日發同盟】ヒトラー獨總統とペタン佛首席の會談內容については佛側の報道は現在の所單に政府のコムミユニケの發表以外何等示唆すらもなくこれに關する報道は總てベルリン電に限られてゐるがこれを綜合するに會談の性質について左の諸點が指摘されてゐる

一、會談が獨佛休戰協定の期限延長に止まらぬことは明かで休戰協定の條件を緩和すると同時に佛を中心とする若干の領土改訂の企圖をも包含するものであることは先づ動かぬ所である、その目的とする所は正式講和條約の締結までの暫定的措置として佛政治、經濟、軍事の領分野に亘つて獨伊と一層緊密に協力せしめんとするにある

一、特に軍事的には佛國の北アフリカ地中海及び大西洋における海空軍基地の獨伊に依る利用を可能ならしめこれにより獨伊の英封鎖强化戰術の遂行を容易ならしめることを企圖する、但しこれは佛にとつては飽くまで消極的協力に止まり佛の對英宣戰布告などは當分要求されないであらう

既報ニューヨーク・タイムス紙ベルリン電に據れば獨佛の暫定協定は左の諸項を包含するものと見られてゐる

一、アルサスローレンの獨國割讓
一、イタリアに對してはニースに到るフレンチリヴイエラの割讓
一、チユニジアの佛伊共同管理
一、モロツコの佛、スペイン共同管理これに依りスペインは直接參戰せぬが獨伊兩國軍のスペイン領通過を許容してジブラルタル攻略を容易ならしめる前提と見られる

ヒ總統意圖する全歐的團結近し
獨逸の外交通信强調

【ベルリン廿五日發同盟】ヒトラー總統のフランス、スペイン兩國首腦との會談に關し當地の「外交通信」は二十五日次の如き論評を加へヒトラー總統の目的とする全歐洲的團結の實踐が愈々近きにあることを强調して注目を惹いた要旨左の如し

ヒトラー總統の西歐旅行は歐洲大陸の凡ゆる部分で遂行中の精神的及び政治的大變革に對し歷史的な重大意義を有するものであるが幾世紀間大陸諸國を支配してゐた理念は今や後へ押しやられて新しい創造的な協力が持ち來たらされ各國が夫々の民族的統一の線を乘り越えて全歐洲的理念の下に團結する時が一度は來なければならなかつたのである、この樣な發展は苛烈な闘爭なしに成し遂げることは出來ない、歐洲新秩序建設に參加する新興國家群は自己の私さんとする所が決して利己的且つ帝國主義的な權利慾から出たものでなく歐洲を分裂させてゐた非建設的な力と闘ひ味方たると又昨日の敵たるとを問はず夫々の傳統的な生存權をその能力に應じて確保するにあることを實踐的行爲に依つて示すであらう

ペタン首席歸着

【ヴイシー二十五日發同盟】二十四日午後ヒトラー總統と重要會見を遂げたペタン佛首席は二十五日午後七時三十分ヴイシーに歸着したが二十六日午前緊急閣議を招集しヒトラー總統との會談に關して報告を行ふものと見られてゐる、尙當地消息筋では兩巨頭會見の結果としてフランス史の將來を一變さすが如き重大發表が豫想されるものと見られてゐる

ドナウ河會議 ソ聯代表決定

【モスクワ二十五日發同盟】ソ聯政府は二十八日よりブカレストに開催されるドナウ河會議につき二十五日コムミユニケを發表し「ソ聯は外務人民委員部書記長ソボレフを代表として派遣する」旨明かにした、右コムミユニケに依れば今回のドナウ河會議は從來のドナウ國際委員會及び歐洲委員會を解消し合同委員會を創設せんとするもので獨、伊、ソ聯、ルーマニア、ブルガリア、ハンガリー、ユーゴー及びスロヴアキアより夫々代表が派遣されることとなつてゐる

前羅國國王米國旅行か

【ワシントン二十五日發同盟】本地に達した情報に據れば目下スペインのセヴイリアに滯在中の前ルーマニア國王カロル二世はリスボンの米國公使館を通じ米國當局に對して國王自身並にルペスコ夫人等一行の米國向け旅行を可能ならしめるやうスペイン政府との間に斡旋方を要請されたと傳へられる

英米兩國大使重慶に質す
和平説に關して

【香港二十五日發同盟】重慶來電に依れば最近日支和平交渉説が各方面に流布されつつある事實に鑑み駐支米大使ジヨンソン、英大使カー兩氏は二十四日相前後して外交部長王寵惠を訪問し日支間に於ける和平交渉説の眞否並びに和平問題に關する重慶政府の意向を質す所があつたと云はれる、右兩大使の王寵惠訪問は最近獨伊蘇聯とソ聯の接近傾向顯著なる折柄支那側今後の動向に就し英米兩國合作に關心を拂ひつつある證左と解せられる、尙重慶當局は此種風説が一般民衆の抗戰心理に及ぼす惡影響を慮つて否定に努めてゐるが人心委從の間にある重慶では日支直接交渉説が執拗に流布される等政界の表面に於ける和平派流の存在を思はしめるものがある

ウイルキー候補支持
米巨頭產業別組織會議

【ニューヨーク二十五日發同盟】大統領選舉期日を旬日後に控へ米國の政戰は愈々白熱化して來たが米國勞働界の巨頭產業別組織會議（略稱シー・アイ・オー）議長ジヨン・ルイス氏は二十五日ラヂオ放送に於てウイルキー共和黨候補の支持を正式に言明した、前二回の選舉に於てはシー・アイ・オー勞働組合は擧つてルーズヴエルト大統領を支持しその當選の主動力をなしてゐただけにこのルイス議長の共和黨支持言明は重要意味を有するものである尙ルイス氏は右演說に於て「若しウイルキー候補が當選しなければ自分はシー・アイ・オー議長を辭する積りである」と前置きして次の如く語つた

ルーズベルト大統領の目標は戰爭である、又米國は一人の獨裁者を必要としてゐない、從つてシー・アイ・オーはルーズベルト氏の三期出馬に反對である、ルーズベルト氏は失業問題を解決し得なかつた現在米國には九百十一萬五千人の失業者がある、ウイルキー氏は卑賤に身を起した勤勞ある生粋の米國人であり飢餓の苦しみを知つてゐる人である、ウイルキー氏は米國民を外國の戰爭に引張り出さないと約束してゐる

滿洲國代表團赴日

【新京二十六日發同盟】紀元二千六百年奉祝大會に參列の滿洲國代表韓雲階交通部大臣一行は二十六日新京驛列車で大連經由赴日した

今日の府報

△府令第百三十七號州廳の有給吏員に對する臨時家族手當支給の件△訓令第百號廣報部局內臨時家族手當支給規程△訓令第百一號昭和十五年度臺灣總督府特別會計臺灣米穀移出管理特別會計及臺灣官設鐵道用品資金特別會計歲入歲出科目中追設△訓令第百二號昭和十五年度臺灣總督府特別會計歲入歲出科目中追設△告示第四百四十五號米穀の受渡地中改正△告示第四百四十六號移動式新竹瓦斯發生裝置の性能試驗に合格し奨勵金を受くべき新竹瓦斯發生裝置△告示第四百四十七號雜品の販賣價格指定△告示第百三十八號保安林編入

齡學歷不問六ケ月卒業
成養員工 二部 晝夜
毎月五日新學期
旋盤仕上 男女 製圖 各科
轉業・轉職・失業者・特別指導 規則進呈
電氣熔接科・塗裝技術科 熟練工 三ヶ月
軍民工場技能者養成受託・轉業者は特別指導
東京市本所區緑町二ノ一〇
東京工業技術學校
○卒業生は全部軍需大工場又は一般工場に就職

男女好職業
鍼灸・マッサージ師
電氣治療師
通信教授校外生募集
本校は學歷年齡を問はず實地を與へ又は通信で資格を得られ開業出來ます
東京市神田區神保町一ノ二〇
東京鍼灸醫學校

自然な便通
旺盛な食慾
ホシミクローゼには酵母以上に生存力が強く、從つて酵母以上に持續的な效果を持つてゐる日本固有のピルツ（有効菌）と、各種の榮養素とを含んで居ります。
ピルツは服用後、體內で多量の消化酵素を產生し、食慾を完全にコナシ、榮養として吸收する重大な役目を果します。
加ふるに、アミノ酸、ビタミンB、燐酸カルシウム等の榮養素がそれぞれ健康建設の斧を振ひます故に、ホシミクローゼは、一家に一個常に備へるべき新しい胃腸・强生劑なのであります。
ホシミクローゼは、醫學博士星野昌三先生の十八年に亘る研究の輝しい結晶であります。
特に・常習便秘・食慾不振・榮養不足
酵母劑の上を行く……ピルツ劑
ホシ ミクローゼ

クスリはホシ
一ケ月分・三六〇錠 一圓五〇錢
東京・五反田 星製藥株式會社
全國有名藥店にあり

營養劑の含んだ
液体ポマード
マイヤー ローション

ソルマチス

ソバカス
ニキビ
吹出物・シミ取り
醫者がススメル
フレックル用 藥石鹸
總代理店 神木洋行
フレックルクリーム 藥用 二.五〇 三.〇〇

社説

擧島一致神德に應へ奉らん
御鎮座四十周年に當りて

一

恰も茲に紀元二千六百年、奉祝として八紘に輝く時、本島鎮護の官幣大社臺灣神社御鎮座四十周年を迎へ、本島六百万官民の上下齊しく感激を新にすると共に御神德を奉仰し奉るの誠を致すべき次第である。

抑々臺灣神社の創建されたる由を尋ぬるに、[illegible]

[illegible]

二

斯くて[illegible]

英米の對日根據地 ④
積極攻擊に尚不十分
―米の太平洋根據地―

英米の聯繫が未だ密接化せず、香港等の英國基地をアメリカ海軍が自由に使用出來ない上、現在の艦隊が主として西太平洋基地を基礎としての戰略確立を行ひ得る努力しかない以上、アメリカ海軍の基本戰略は遂に大變更を來すものとは考へられない、即ち彼の戰略はアラスカ[illegible]

米の戰略據點

しかしながら、海戰においても今次の歐洲戰爭におけるドイツの用兵作戰が積極性の效果を鼎揚してゐるのにも判る如く、消極戰のみに陷することは、結局敗北を招く危險があり、太平洋においても主として空軍力等に頼るべき「防禦のための攻撃」が準備されてゐることは十分考慮せねばならない。アラスカのダッチハーヴァーからハワイのオアフを經て、パナマに至る海域が、アメリカの主要防禦線であるとするならば、ミッドウエー、ウエークの兩島を始め、ハワイ南方のジョンストン、パラミラ、カントンの諸島は更にその前進防禦據點であり、同時に有力なる攻擊據點といふべく、グアム、マニラ等は主防禦線とは直接關係を[illegible]

[illegible]となり得るわけである

堅壘ハワイ

カリフォルニア沿岸の本國基地は別として太平洋上に於けるアメリカ海軍の最大最強力の根據地はいふまでもなくハワイの[illegible]軍港である。オアフ島のパールハーヴァーを中心とする海、空軍基地は、[illegible]世界一を呼號するだけあつて潜水艦基地、修船渠、造船所、貯油庫、[illegible]等を始め、兵器食糧貯藏所等の設備は完全を誇つてをり空軍基地に至つてはオアフ、カネオイ等に數個を有し、最近さらに二百萬ドルの豫算をもつて飛行基地の擴張を圖つてゐる。アメリカ聯合艦隊は常時この軍港とサンディエゴ、桑港等を結ぶ線を遊弋し、[illegible]

アラスカとパナマ

[illegible]（續く）

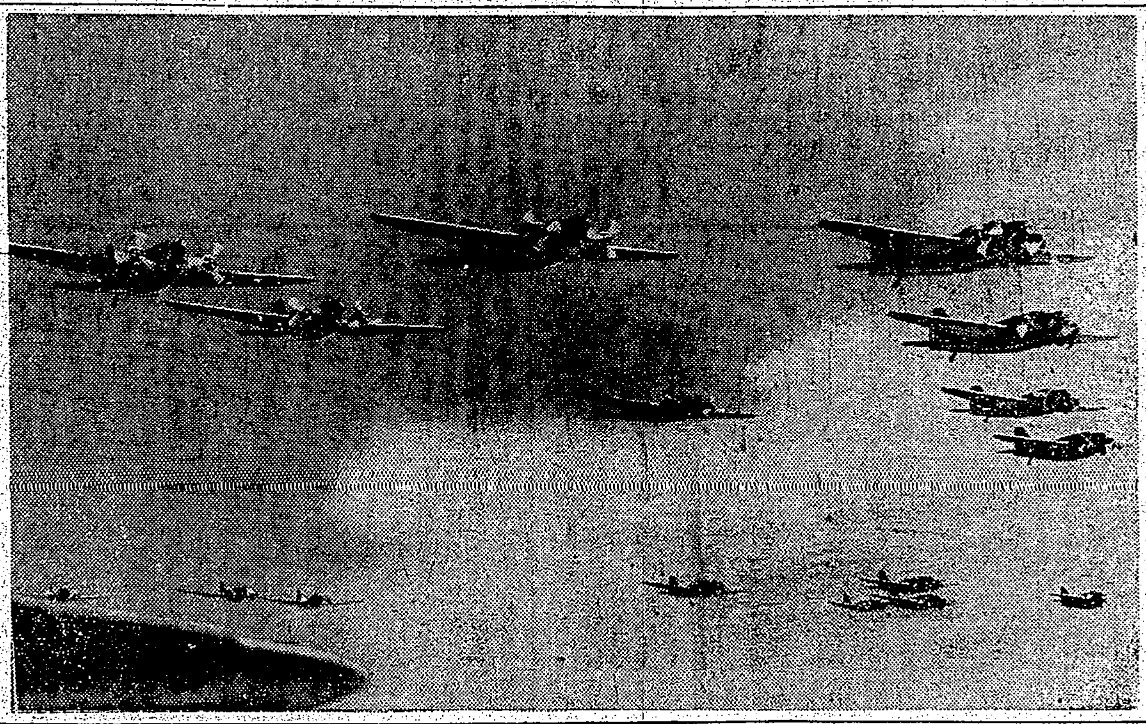

米國爆擊機の大編隊

英の緬甸路再開
米の援蔣借款策
井村薫雄

大英帝國を誇つた英國も今や全く孤立化した本國に在つて[illegible]

米國は[illegible]

ソ聯の[illegible]

新たな[illegible]

武漢攻略二周年を迎へて
一路新東亞建設に邁進せん

[illegible]

電力消費規正實施
廿六日附遞信省告示

[illegible]

佛政府共產黨狩り

【ニューヨーク二十五日發同盟】[illegible]

公益優先
滅私奉公
臺灣用達株式會社

謹告
私儀營業上酒問題ニ關シ時局ヲ辨ヘザル背德行爲ヲナシ其筋ヨリ貳拾日間營業ノ停止ヲ命ゼラレシ事ハ全ク慚愧恐縮ノ極ミニシテ自責ノ念ニ堪ヘズ深ク其非ヲ悔ヒ今後斷ジテ斯ル所爲ヲナサザル事ヲ誓フト共ニ深ク謹愼ノ上廣ク各位へ謝罪ノ意ヲ表シ申候
昭和十五年十月
カフエー永樂
篠塚初太郎　頓首

台北秋競馬
北投新競馬場ニ於テ
十月廿七日（日）廿八日（祭）
投票券五円
主催 台北州畜産會

銘酒 白鹿

醫學博士 南風原朝保
內科 小兒科 南風原醫院
見玉町 電話四六六七

口腔外科
臺北市表町華南銀行前
平川齒科醫院
電四〇八一番 平川渡

耳鼻咽喉科
台北市本町三丁目二番地・電四四五番
早田醫院
入院室完備 醫學博士 早田繁

皮膚科 花柳病科 泌尿器科
台北市京町三ノ九（建成堂前）電六〇五番
吳皮梅科醫院
（病室完備）院長 吳汶錶

齒科
自午前九時至午後九時
台北市新起町二ノ二
澁谷齒科醫院
電話二八八九番

昭和十六年 朝日年鑑
日本年鑑界の最高水準を示す朝日年鑑本年版發賣！
堂々一千餘頁よりなる完璧の內容！
紀元二千六百年奉祝記錄、日本新體制の理念と相貌、東亞新秩序建設に協力する支那新中央政府の成立、愈々最後の段階に入りつゝある支那事變、全歐洲の變貌を急ぎつゝある第二次大戰、更に最近の政治・外交・軍事・經濟・教育・學術・文化から航空界・體力競技・法律知識・科學知識・ラヂオ・日用便覽・全國有名公私團體一覽・人名錄等に至る日常必須の知識六十數項目に亙つて明快・懇切・平易に解說。
★例年發賣と同時に忽ち賣切れとなりますからお早くお求め願ひます
四六判・一千餘頁 クロース裝・箱入 定價一圓二十錢（送料二十錢）
★燦たる十大特色★
記事正確・內容多彩・統計精密・資料豐富・便覽完璧・構成卓拔・印刷鮮明・體裁瀟洒・製本堅牢・定價至廉
東京市・麴町區・有樂町 大阪市・北區・中之島
朝日新聞社發行
振替口座・東京一七三〇番 大阪五五〇番

銃後育兒の最高寶典！
學界權威二十四博士執筆
紀元二千六百年記念出版
標準育兒講座 全三卷
第一卷 發育・榮養・育兒 好評裡に目下發賣中！
第二卷 疾病・治療・看護 近刊
第三卷 救急・保健・便覽 近刊
東大・慶大・名大・京大・阪大・九大各大學醫學部の教授・助教授講師の錚々たる權威者よりなる最高の執筆陣―家庭醫書にして斯くの如き完璧の顏ぶれを聚め得たことは實に未曾有の壯觀である。
監修
東京帝國大學醫學部教授 醫學博士 栗山重信
慶應義塾大學醫學部教授 醫學博士 唐澤光德
名古屋帝國大學醫學部教授 醫學博士 坂本陽
京都帝國大學醫學部教授 醫學博士 服部綾治郎
大阪帝國大學醫學部教授 醫學博士 笠原道夫
九州帝國大學醫學部教授 醫學博士 實田實
竹內茂代女史評
村岡花子女史評
定價 各卷 二圓五十錢（送料十五錢）
―各卷分賣自由―
全三卷一時拂（前金）七圓（送料四十五錢）
―豫約申込に限る―
一時拂 十月三十一日限
一時拂〆切 愈々切迫！
◇お申込みは……全國朝日新聞販賣店書店又は直接本社へ

ORIGINAL PERFUME
原料香水 オリヂナル香水
秋の體臭は……不愉快であり非衛生です
原料香水オリヂナルの馥郁たる薫りは、ほんの數滴で汗ばんだ體臭をなくして暑さに弱つた心身を引しめ、すがすがしい氣分となります
趣味の薫り
オリヂナル ローズ
オリヂナル リリー
オリヂナル バイオレット
オリヂナル ヂャスミン
オリヂナル ヘリオトロープ
本舗 東京市日本橋區水天宮前 株式會社 安藤井筒堂

衛生口錠
口中殺菌劑
カオール
初秋の保健衛生藥！
飲食の後
外出の時
人込に居る時
疲勞倦怠の時
等に
カオール二三粒を服用すれば夏に多い諸種の病氣を豫防し、暑さに弱つて居る胃腸の働きを助け、疲勞を速に恢復し精神を爽快にします。
配劑
・口中殺菌劑
・健胃整腸劑
・興奮强壯劑
・清涼美香劑
製劑顧問 ドクトル 松尾巖
十錢・二十錢・二十五錢 三十錢・五十錢・一圓
本舗 東京市日本橋區水天宮前 株式會社 安藤井筒堂藥品部

日本經濟會議所組織要綱試案成る

——日商事務局にて作成——

【東京電】民間經濟團體再組織の試案は既に中央物價統制協力會議、重要産業カルテル懇談會、工業組合中央會等の各有力團體により成案發表をみてゐるが、法的民間經濟團體たる日本商工會議所事務局においても過般來新官試案作成中のところ、この程民間經濟新機構に關する「日本經濟會議所(假稱)組織要綱試案」が出來上つた、日商事務局試案の特徴は各種カルテル團體の綜合地方的利益の綜合、調整、指導者原理の採用等のほか下意上達のための一段的有機的組織の整備、商工、農林兩團體の關係の調整、勞務關係一切を擧ふ、經濟部會の設置等の諸點である、即ち日商試案は次の如くである

基本方針

[illegible]

組織要項

（其一）日本經濟會議所設立要項

[illegible]

夥しい甘蔗の生食

臺北近郊だけで砂糖一萬一千擔分

[illegible]

政府米買上量決定

[illegible]

インフレ防止は東亞共榮の基礎（下）

日銀券の價値を一層強固に

北支の昨今の物價は昨年の三月頃に比し、三倍の騰貴である。[illegible]

臺灣石油販賣有限會社

資本金百萬圓で近く創立

[illegible]

硫安の減産

對策が要望さる

[illegible]

興銀の貸付增加

[illegible]

日本海運協會統制新規則附議

[illegible]

臺北州金物組合聯合會創立

會長には川本氏

[illegible]

臺北州織物洋品雜貨行商組合

[illegible]

臺灣取引所は必要

地方色と實物本位で

[illegible]

臺北塗料組合臨時總會

[illegible]

內外商況（二十六日）

株式　人氣落着　新東急騰

兜町前場況

[illegible]

《北濱展望》

[illegible]

東京市中コール

外電（廿四日發　廿五日着）

[illegible]

事變國債への御投資へ

山一證券

本店　東京・日本橋

支店　臺北・京町二丁目

特輯　太平洋の危機

三國同盟と太平洋　平出大佐

米海軍の對日戰鬪力　齋藤忠

米空軍の對日戰鬪力　大場彌平

米國に果して戰意ありや　高木秀夫

紀元二千六百年奉祝海外同胞大會　海國日本の傳統と精神　秋山謙藏

シンガポールとはどんな所か？

三國同盟と翼賛運動（政界）

新聞轉向の裏表（新聞）

無視された財界新體制（財界）

日獨伊スポーツ協定へ（運動）

各界地獄耳

特輯グラビア　蘭印　文と寫眞　齋藤正雄

觀て來た南方生命線

南進基地視察記…丸山鶴吉

蘭印華僑と在留邦人…本間恭

海上新体制

海運報國の新段階…米田富士雄

水産界の新體制…原信次郎

★好評！前號賣切れ

喜望峯廻航　文と寫眞　淺賀吉

新銳海の時局雜誌

大洋　十一月號　三十四錢

海の綜合雜誌　發行　文藝春秋社

東京の賜（句評）石田波郷

萩の花（短歌）高田浪吉

鰯からガソリンがとれる

海の話題

案山子と精神　高田保

株式投機はどうなるか（座談）…佐藤浅五郎

隨筆　新造船の旅　內田百閒

南洋相談所に訊く…中村萬九

三題噺　河豚のはなし…火野葦平　鱸釣り…朝倉文夫　土佐の鰹…濱本浩

海上史話　遣唐船物語　菊池寛

海戰手記　大戰記　荒天封鎖行　津村大尉

海に出たツエペリン　齋藤忠

長篇讀切　流氷　寒川光太郎

座談會　南洋の日本人小學校教師

慢性と再發　淋疾

淋疾の治療に際し、內服藥を服用せしむれば尿は清澄となり一時的には輕快するも、淋絲分泌物は容易に消失せず、屢々再發症狀を呈するのである。

內服藥にあらざる獨自の殺菌！

ウラルゴール

友田合資會社

用法

胃腸病と慢性

豚の消化ホルモン

動物の中で一番胃腸の強いのは豚である。豚はあの位暴食して然も、胃腸は常に無類の強健さを誇つてゐる。「錠劑ビーゼツト」は藤卷博士の新研究によつて、この豚の臟器から消化ホルモンを抽出し、主藥として配合したものである。慢性胃腸病者に斷然賞用されるのも偶然でない。

胃腸の惡い人がこれで大喜び！

（藥價）二十二日分　一圓廿錢　五十日分　二圓五十錢　四ケ月分　五圓五十錢

錠劑　ビーゼツト

本舖　榮養化學工業株式會社　東京市品川區東品川四ノ二五

全國藥店にあり品切の節はハガキで直接本舖へ代金引換で急送內地送料不要

世紀の除夜 (26)

北村小松 作
都竹伸一 畫

街（一）

比佐山は、やがて歸つて行つた。それを見送つたあと、美佐子はどういふものか氣持が輕やかにはずむ樣な氣がしてならなかつた。少しおしやべりしすぎた、と思はない事はなかつた。さう反省する事は、一寸ばかり嫌な事ではあつたが、それでも、自分は眞面目に聞いてもらへたといふことが、こんな風な氣持を美佐子に與へてくれたのであらう。

美佐子は、そのまま比佐山を見送つた玄關から應接間にはいつて來て、ピアノの蓋をあけた。

美佐子は、輕い氣持で、彈くといふには餘りにも手輕くスプリング・ソングのメロデイを彈いた。

「お歸りになつたの？」

——母が應接間に顏を出して、客が歸つたあと、こんな風な氣輕さうな行動をしてゐる美佐子を不思議さうに見つめるのだ——ゴツ

と前、まだ女學校にゐた時分の昔の美佐子が、ヒヨツコリと目の前に歸つて來た樣な氣持が母にとつては、したのであらう。……あんな苦しい夢を見た自分は一體どうした事だつたのだらう？——この美佐子が、本當にあんなに苦しさうな顏をして死の一歩手前から歸つて來、そして、この日まで遠い海外にゐたのだと云ふ事の方が、夢のやうな氣がしてならないのである。

「ええ、お歸りになりましたわ。さつき」

美佐子は、鍵盤の上に指を止めて、母の方をふりかへつた。

「どんな話をしにいらしたの？」

——それでも、母にはまだ、そのことが氣がかりであつた樣だ。

「戰爭中のヨーロッパから歸つて來たんで、その感想を聞きに來たんです」

「さう？」

母は輕くうなづきながら、ピアノの上の花瓶からこぼれてゐる晩い薔薇の花瓣の一つを、そつと取つた。

美佐子は、靜かに再びピアノの蓋を下した。

「それで、あんたのお話ししたことが新聞に出るの？」

「さア……いくらかは出るんでせう？」

美佐子は、さう答へながら、さう……あたしは、あの記者が來るまで、久子さんの事を考へてたのだつけ……と云ふ事へ、思ひを引きもどした。

久子さんに會ひに行かう。——久しぶりで東京の街を歩いて見よう。——あたしは、外國から歸つて來て、まだ、この日本の街を碌々歩いて見もせずに、あの記者に感想などを話したんだ。……あなたの樣な健康さうな方々が、内地にゐらして仕事をしてゐらつしやるのが不思議な位——フランスでは、若者の姿が、パリの街からメッキリ少くなつたのが目立つた、といふやうな話をしたのだが……街を歩いて……そして久しぶりに久子さんを探して見よう……

「ね、お母樣——私、これから一寸出かけて來ますわ……」

「どこへ？」

「久子さんに會ひたくなつたんです……」

「ああ、あの……」

母は、さう云つてふと又、あの久子に關聯して、保雄の事を思ひ出さずにはゐられなかつた。——

美佐子は勿論、そんなことは少しも考へなかつたのだつたが……。

山岳地帶を行く

囘想の欽寧作戰記（十二）

山下芳重

出發と前方から逆襲して來た。私達は麻生一等兵の背負袋の携帶品を少しづつ分擔して持ち合ひ銃を交代で持つて行くことにし、比較的元氣であつた稻崎一等兵と私と麻生一等兵に附添つて出發した。前方から身體の悪い者は前に來いと呼んで來た。私達は分隊から離れて列の前方に行つた。五、六人の患者が苦い顏で言葉をかみ合ひ歩いてゐる中に混つた。何處といふ悲しい精神は病氣を征服し苦惱のやうな現象さへ、超克するものである。麻生一等兵もその悲しい不屈の精神で病氣を超克し出した。無論最初の間は遅れ勝ちで足並も危つかしかつたが、駒を押してやつたり、元氣づけたりしてゐる中に顏色がよくなり、眼が輝き步調が確かになつて來た。私達は漸く愁眉を開いた。

私は普段温順しい彼の何處にそんな逞しいものがあるのかと瞠目し肉體を超克した精神の逞しさに深く感動した。

私達の前を工兵が歩いてゐる。彼等は若い歩兵の私達に負けるものかといふやうな氣魄で而も重い鐵帽や鍬を擔ぎ合ひながら默々と歩いてゐる。

降雨の爲道が泥々になり步くのに普段の數層倍もの苦勞を嘗めさせられる。それでも陽光が鈍く涼しい風が絶えず草木の上を渡つてゐるので、いくらか慰められる。時々太陽が雨空のヴェールの中からぱつと輝き、緑矢の一角に美しい青空が現はれることがある。空が晴ると緑色の山が姿を現はし美しい風景のパステル畫をみるやうである。すると私達は戰場だといふことを忘れて故鄕に於ける生活を思ひ出す。私はこれが戰場でなかつたらどんなに愉しいことだらうと思つてみる。だがこれが戰場でなかつたらこんな風景などそんなに美しいとは思はないのではなからうか。私達はさうした照り盛りの溶けゆくやうな風景のパステル畫の中を長蛇の列をなして默々と進軍して行つた。

目的地迄の行程は地圖上では約六里になつてゐたが實際はもつと歩いたものに違ひない。私達は日がとつぷり暮れてから漸く目的地に着いた。私達は今日幾十里も歩いたやうな氣がした。事實私達は幾十里も歩いたのと同じやうにくたくたに疲れてゐた。

しかし、だといつて私達の安息所が直ぐある譯ではない。これから私達の忙しい生活が初まるのである。私達は深更暗闇に包まれた民家の庭で飯盒炊爨をすまし、汗と雨にびしよ濡れになり泥土に汚れた軍服を乾し、はじめて手足を伸ばして横になつた。私達の寝床は民家の庭に跳向きに藁がうづ高く積んであつた。藁布團位寝心地のよいものはない。私達は喜んで藁の中にもぐり込んだ。だが忌ましいことに雨がぽつぽつ落ちて來た。私達は怨り愚痴をこぼしながら空家を探して廻つた。そして辛うじて一軒の掘立小屋を探し出し其處に藁を運んで寝床をつくつた。蠟燭の光に照らし出されたその時は露の夜が一杯落ちてゐた。私達は目を瞠り苦笑しながらその上に藁を敷いた。ふと氣付いてみるとその左端は牛小屋でちらちらゆれる蠟燭の光の中に一頭の牛がものうげに顏を出した。なほよく氣をつけてみると二三羽の鷄が牛小屋の隅にとまつて眠つてゐた。私は思はずその鷄をむづと掴んだ

歴史小説の地盤

文學當面の諸問題（中）

岩上順一

現實の要求はあくことなく貪慾である。かかる要求に對して人はただ自己内奥の限界をもつて答へる意外に防禦のすべを知らないのである。爾自らを知れ——もしもこのやうな言葉をもつとも親しいものとするものが古典の世界であるとするならば、歴史の世界も亦われわれにかかる省察の機緣をあたへてくれると言へないであらうか。

明らかに、自分自らの限界を自らのすがたに於て認知せんとする精神が歴史に向ふ心を支配するならば歴史は限定の世界であるからである。歴史に於ける生活は、歴史的諸條件との絶えざるあらがひ、成長と抑壓の流れにいろどられたものであるからである。ゲーテに於けるエグモントの形象はこのことについて深くわれわれを諭へる。エグモントは何故にオランスキーとともに迫り來る壓迫と死の影から逃れ去らなかつたのであるか。彼は自らの信念をまげることができなかつたからである。本然のエグモントは脱出の唯一の機會を何故に放擲して死に赴いたのであるか。彼は自らの大きなる運命を自ら放棄したからである。彼の死の意味は抑制と限定が人間にもたらす悲劇の美しさである。歴史のうちに於ける抑壓の悲劇なる内容をもつてゲーテは觀客を捉へた。

かかる歴史に於ける抑壓は、現代の歴史小説にとつて無關心なものとならざるを得ないといふよりもむしろ、自らの限界を認知せざるを得なくされる作家の良心が、歴史のなかに自らの抑壓と同じきものを認識し、かかる抑壓を自らの作品を通して物語らうと試みるところに歴史小説の生命がはじまつてくるのであらう。最近の我が文壇に於ける歴史小説の一つの流れは、まさしくこのことの證據を説明する。

私は榊山潤氏の「歴史」二部をここに詳しく論じる譯には行かない。ただ私は、この作家が何故に「歴史」を書かざるを得なかつたかを考へる。それが歴史的現實の嚴しさに對する作家自身の抑壓の嚴しさから生れたものであることは殆ど確實であると思はれる。作家のかかる自己抑壓は「歴史」の主人公片倉新一郎の姿を通して、いかに感銘ともの語られてゐることであらうか。

私はここで新人高木卓氏の「北方の星座」について述べたい。この歴史小説は、現在と過去の二重の意味をもつてゐる。作家は、蝦夷、浮囚とも呼ばれた一民族が、叛亂と服屬とを繰かへしながら遂に民族としては解消し去つてゆく歴史的過程を物語りながら、同時に、現在大陸の戰場に於てしばしば行はれつつあるところの悲劇を暗默のうちに物語らうとするのである。それはあるひは、現實に於ける作家自身の省察を、歴史的形象と轉移とのかたちを通して物語らうとすると言つてもいいであらう。その姿こそ歴史ではあるが、しかしその内容は外ならぬ作家の感性そのものであるからである。

青龍刀

單純論理の橫行

▲神谷■■の「文化と亡國」（中央公論十月號）は、フランスの敗北が決して文化爛熟のためではないことを、平家物語などまで引合ひに出して熱心に説明したもので、所謂としては當り前のことを當り前に説明しただけの何の奇もないものだが、それよりも外務省官吏である彼が、なぜこんな分り切つた當の事をかうまで熱意を籠めて論じなければならなかつたかを想像してみると、一寸感慨を禁ぜずにはゐられないやうな今日の切迫した呼吸が感じられるであらう。

▲今日のやうな非常時局に際して思想を築んでゐられる當の者のないことはもとよりだが、さうかと云つてまた、徒に慌しさにまぎれて物事をあんまり單純に考へ過ぎるのも戒心すべきことだらうと思ふ。ドイツの猛攻の前に餘りにもあつ氣なくフランスが敗退するとすぐに文化の爛熟のせゐだと云ひ出したりする傾向さは、どうみても大國民の思想として誉められたものではない。かういふ論者には神谷の一文を讀ませてみたいと思ふ。

▲文壇でもこのせつかちの弊風は現れ、理が幅をきかせて、リアリズムはいかん、これからはロマンティシズムでゆくべきだ等といふ威勢のいいかけ聲が聞えてゐるやうだが、これに對して德田秋聲が、「新體制はもともと現實的なものだし、それ故に、なほ更今日は現實的に考へる必要があるのではないか」と述べてゐるのも仲々味はふべき言葉であらう。（時島）

南支戰線素描

田中佐一郎

無資本！見本だけで 共に儲かる 新商賣 保證金等一切不要 各地方一名限 特約店募集 東京 芙蓉堂

毛染

世界文化ニュース 映寫機 金一圓五拾錢 富士カメラ工業所

新體制に即應した 結婚準備の豪華版 作法 花嫁全書

素人手引 金銀鑛脈發見法

浮世繪美人畫集 無代進呈

ぜんそく 百日咳の方へ 無料で差上ます 廣島縣安佐郡山村 森本作市

力の活き方 秘法公開 案内書無代呈 ▼結核完全撲滅▲ 力の活き方會

肺患を今こそ治せ やつめ「眼精療法」無代進呈 天地堂保健部

携帶至便 折疊式 双眼鏡 新案特許 第三四五三號 實物寫眞 青文社

忙しい中でも、コナの飛び散る心配なしに、新鮮化粧が樂しめる固形タンゴです
固形タンゴ ンラード
株式會社・宇野達之助商會

近代人の きらいが赤毛染
帝國大學化學實驗室で研究完成した白毛赤毛染
粉末一品式で衞生無害 製法專賣特許
ナゴン 納言

治療の貫徹！ アミド劑は斯く完璧の境地に到達した…
淋病に強力リベール錠
主治 急性淋病・慢性淋病 副睾丸炎・淋性攝護腺炎・女子淋病一切
大阪東區南久太郎町 竹村製劑所
淋糸浮游 清澄尿

下痢
急性慢性腸カタル 食餌による中毒 腸チフス・赤痢 コレラ・腸結核 による下痢に！
合理的 下痢治療劑
アルシリン錠
製造發賣元 武田長兵衞商店

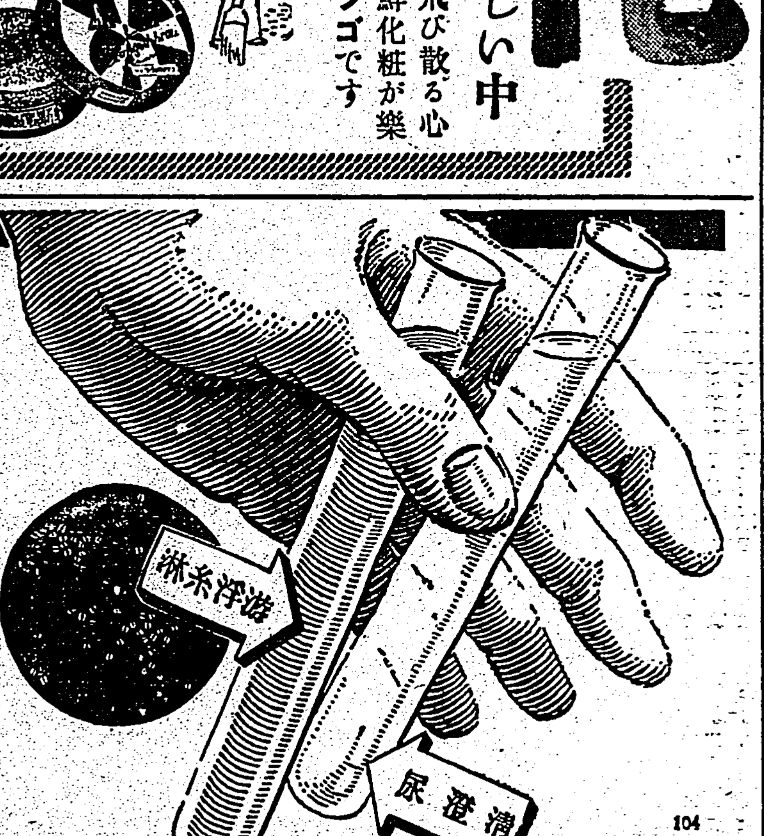

臺灣各地綜合版

防空參加團分列式
高雄州下の訓練終る

【高雄電話】"護れ防空"のスローガンの下に緊張裡に展開される決戦を以て高雄州民が試練の三日間を過した第二次第二種防空訓練は二十六日朝終末を告げた、二度夜に亘る間斷なき警戒下は官民一致の總力を擧揚し幾多の輝しき成果を收めたが、この日朝八時市役所前廣場に參加團體部隊が參集、赤堀知事の講評並に訓示につぎ

官民下に於ける防空が長期に亘る事を豫想して益々國民持久の精神力を發揮し防空の完璧を期せよ

との訓示の辭あって勇壯なる防護分列式を擧行、同九時解散、ここに三日間に亙る防空の火花を散らした防空訓練の幕を閉ぢた

大湖愛國廢品回收

【大湖電話】新竹州大湖郡大湖愛國婦人會では二十四日午後一時より部分會長を始め會員一同が廢品回收に努め會員一同が熱心に街頭に進出、廢品を蒐集し十三圓餘を得た同日大湖庄下小公學校聯合運動會が開催されるやアイスキャンデーを賣って幾何かの利益を得たがこれらを以て軍用機獻納資金及び獻金に充ててをり地方民を深く感銘せしめて居る

松山小體育會

臺北市松山小學校では十一月三日を卜し二千六百年奉祝體育會を盛大に開催する、設備は勿論時局色豐かなもののばかりで、多數來觀を歡迎してゐる

見事納稅報國
臺南全州下完納

【臺南電話】臺南州の昭和十五年度前期分第三種所得稅同附加稅、乙種資本利子稅、臨時利得稅（個人）定額一、四〇六、〇七四圓〇一錢人員三六、六八九人は納期二十五日までに完納を見、臺南州納稅報國の實を擧げた

司法保護講習會

【臺東電話】司法保護事業に從事する者の識見向上を圖るための臺東、臺東郡部共同主催の司法保護講習會は廿四日午前九時から臺東郡會議室で開催、保護會役員及び關係者多數出席し臺北地方法院檢察官等が講師となり夫々有益なる講話をなし正午終了引續き午後一時半同所で座談會を催した

宜蘭市初の市議戰
早くも激戰を豫想さる

【宜蘭電話】宜蘭市議選は十一月七日に施行される事となったので早くも官選、民選の下馬評に市民の人氣は沸騰してゐるが特に新任の噂に上ってゐるものを拾ひ上げて見る

官選　中山玄男、河井悌海、久貝弘陽、石川多之介、楊國旺、陳阿呆、呉春明

民選　……

宜蘭市幹部宿舍

【宜蘭電話】宜蘭市の誕生と共に新たに宜蘭郡役所が置かれるが、市役所と郡及びその幹部の官舍は大體左の通り決定してゐる

▲市役所　現在の街役場
▲警察署　宜蘭郡警察課を二つに仕切って使用
▲市長官舍　庄長宿舍
▲助役官舍　街助役宿舍
▲郡守官舍　……

宜蘭市は七課

【宜蘭電話】新たに生れる宜蘭市は五課位に止まるだらうと豫想されてゐた

奉公班六百七十一
彰化市で結成さる

皇國精神の發揚、戰時生活の徹底並に經濟生活の推進を三大綱領とする彰化市奉公班の結成式は二十五日午後三時から市公會堂に於て各官公衙、學校長、銀行、會社、團體代表者、區長、保甲長等五百餘名列席の下に……

奉公班結成奉告式
臺南市に九百六十五班

【臺南電話】臺南市九百六十五奉公班の結成奉告式は二十六日午後一時臺南神社大前において……

豐原郡國演會

【豐原電話】豐原郡主催國語演習會は去る二十四日午前十時より豐原公會堂に於て……

嘉義神社祭
全市は奉祝行事で賑ふ

【嘉義電話】光輝ある二千六百年を迎へ嘉義神社大祭は時局に鑑み全市一體となり皇國精神を高揚し敬神崇祖の念を顯現すべく二十七八兩日に亙り最も嚴粛盛大に擧行されるが各町より繰出す各種の奉納催し物も準備を整へお祭り氣分は嘉義市全體に漲ってゐる

▲祭典の順序（1）二十七日午後五時神社で（2）遙拜所同日午後七時公園で（3）例祭二十八日午前十時神社で（4）宵宮二十八日午後四時神社で
▲奉納催物（1）子供御輿二十七日午前十時街内一巡（2）子供相撲同日午後一時より五時まで公園内で（3）武道大會（柔劍道、銃劍術）二十八日午前十時より午後二時まで武德殿で（4）庭球大會二十八日午前九時公園コートで（5）小公學校角力大會二十七、八日の兩日同公會堂で（6）生花陳列會二十八日午前九時より保甲事務所にて

時局柄奧及神輿、午後七時假裝及び提灯行列（南市公會に集合し市内を一周す）午後七時活動寫眞（公會堂）

員林奉納催物

【員林電話】臺中州下員林神社祭典は左記に依り執り行はれる

通霄神社奉納催物

【苗栗電話】苗栗郡通霄神社祭典並に奉納催物は左の通り

◇十月二十七日　小祭　午前九時
◇十月二十八日　大祭　午前九時

臺中神社　幣帛供進の儀
きのふ嚴かに執行さる

【臺中電話】臺中神社例祭幣帛供進の儀は廿六日午前十時から臺中州知事以下關係官參列の下に嚴かに執行された

◇……松山小體育會……◇

臺北市松山小學校では去る二十三日午後一時より同校庭において體育大會を開催したが、父兄その他來觀者數千名あり非常に盛況であった——寫眞（上）男生の騎馬（下）女生の遊戲——

高工で慰靈祭

【臺南電話】臺南高工では二十六日午前九時より同校講堂において物故職員生徒の慰靈祭を嚴修、校長以下職員生徒並に遺族、來賓參列、校長の祭文奉讀の後玉串奉奠をなし同十時ごろ閉式した

鶯歌體育會
卅日開催する

臺北州海山郡鶯歌街では來る三十日同街公學校運動場に於て二千六百年を奉祝し、併せて始政四十五周年を記念する爲體育大會を開催することとなった

苗栗選擧講演會

十一月の州會議員に備へる苗栗郡の選擧講演會は去る二十三日午前十時街役場にて松山地方課長、水越郡守、西中萬華、宇佐美庄長……

生産擴充の秋
六千餘甲の單期作田を
二期作美田に改良計畫

【新營電話】新營郡では從來單期作であった一萬甲歩の水田が悉く二期作の美田に代ると云ふ素晴しい計畫を建て實現を期し全力を注ぐ事になった……

頭髮も新體制
新營郡下全青年は丸刈り

【新營電話】臺南州新營郡では郡民の奉公の推進力となる青年團の……

荷馬車時代
東石郡下で十數臺走る

【朴子電話】臺南州東石郡下トラック會社の制限とガソリン配給の關係で荷馬車が……

大湖で選擧座談會

【大湖電話】新竹州大湖郡大湖庄……

享樂街に不心得者
時間外は斷乎取締る

【臺南電話】臺南市内の享樂街は……

州議選擧座談會

【岡山電話】高雄州岡山郡では……

國防獻金三件

【屏東電話】……

榮養作用で若さと健康美を
ククラブ乳液（藥用）
榮養と美化の効果　水粧化

共榮バス事件擴大
市營は多少遲れるか

【高雄電話】……

臺中市參事會

【臺中電話】臺中市では二十九日午後一時から市參事會を……

優良講師表彰

【東港電話】高雄州東港郡では……

厄介な舊堤防

【花蓮港電話】花蓮港……

◇……十一歳の怪童……◇

員林輪作委員會

【員林電話】臺中州員林郡では……

青年團査閲終る

【新營電話】……

トラック業者合同
十一月六日發起人會

【臺中電話】臺中州下トラック業者を打って一丸とする合同……

臺南州蹴球大會

【臺南電話】臺南州體育協會主催……

員林郡國演會

【員林電話】……

中壢郡國演會

【中壢電話】中壢郡國語演習會は去る二十五日午前十時より……

竹南郡國演會

【竹南電話】……

裏作を奬勵

【斗六電話】斗六郡では……

愛馬家に注意

【臺南電話】……

火傷に！
切傷・打身・頭痛・凍傷
ペルメル　PEL-MEL
許可・常備藥
大日本除虫菊株式會社ペルメル部

明るく働きませう
かぜ・頭痛に！
ノバポン錠
婦人の体質にも後害がない効めが速い…と好評の一歩進んだ製劑です。
田邊製藥品

農業世界　十一月號
櫻草の作り方　別冊附錄
馬を語る座談會
中菊振興座談會
茶の科學
家畜商の……
博文館

トイラキン
純黑色發賣
重要記錄殊に國勢調査記錄にはモッテ來いのインキ！

やはぎ眼乃藥
眼病一切の良藥
吉村右一商店

月刊　明日の證券界
吉

萬なかだち
理髮助手
女事務員
結婚
貸事務所
讓家
賣地
電話賣買

結核の化學的療法劑
肋膜炎　腹膜炎
オネハリモン　コメツト
療病不安の解消！
藥理學的根據の確立
結核性疾患　肋腹膜炎　虚弱体質　腺病質兒童
結核治療劑の躍進！
大阪市東區今橋二丁目　黑田藥品商會

タバコをヤメルには
禁煙劑製造所

ぜんそく
六回分の藥を無料差上げます
佐伯病院アズマセン部

統後精動版

青年よ起て！
新營郡青年を激勵
重村郡守

全島に魁けて—

重村新營郡守は郡勢の伸展は生産の擴充と郡年指導の二大政策の確立に根差せねばならぬと結論し、特に新營新營郡は靑年と共に生き、靑年と共に働き、榮えて内臺一如となり、新營郡の使命遂行を指導し高度國防國家建設に、より大なる協力を捧げんとの確き信念のもとに靑年の指導訓練には涙ぐましい努力を傾注してゐるが、今回正しく強く若き力の修練所として總工費十萬圓を以て建設中の愛國靑年研修所が本月末落成するのでその際所を前に「全島に魁けて靑年よ起て」と左記趣旨の文中燃えたぎる熱意をこめて郡下二萬人の靑年に呼びかけ一大發奮を促すところあつた

紀元二千六百年の佳き年に當り茲みて聖德の高邁を畏み……[illegible]

大覺醒を促したるものであつて然も其の眠れる人の魂を生かして正しく我國家の目的遂行に協力せしめる時、茲に吾の警鐘は亂打せられたものである幸にして我新營郡に於ては他郡市に魁けて愛國靑年研修所を創設したのであるから、私は微力ながら御奉公の誠を致すべく靑年諸君と共に眞に忠良なる臣民として臣道の實踐に最高度の努力を吝まざるの決意と覺悟を有するものである[illegible]

今日我が國家は非常の秋に際會したのである。何も躊躇することなく速く長き迷夢より醒め然も全島に魁けて直に靑年は奮起て！從て郡守は自ら良き指導者として諸君を指導監督するのであるから、靑年は更に一段と緊張し仲良く眞劍に頑張れ、そして飽まで……

昂る獻金熱
【新竹電話】新竹郡下の國防獻金熱は事變發生以來熱烈なるものあり……[illegible] 四萬九千八百十三圓一錢の巨額に達してゐる

赤い鼻緒は履かぬ
高女生が芭蕉で代用品
女學生の足にも新體制——臺東高等女學校では物資愛護の建前から登校用の赤緒の下駄は持ちが悪いので何か好い代用品は無いものかと種々研究を進めてゐたが、最近の颱風で倒れた芭蕉の纖維の强靭なるに着眼しこれを加工して鼻緒を試作したところ極めて耐久力良好なので手工教材としてこの製作方法を生徒に傳習し全校生徒に用ひさせる事になつた……[illegible]

國語庄の建設
二萬餘の全庄民を全部解者に
斗六郡古坑庄の皇民化
[illegible]

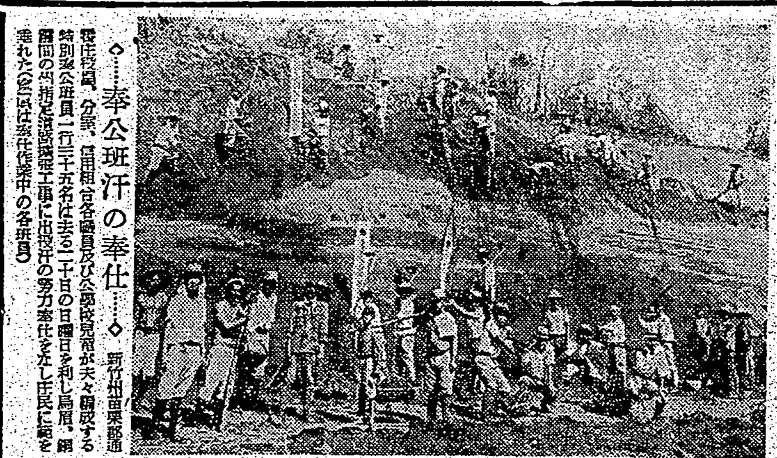
◇…奉公班汗の奉仕…◇ 新竹州竹東郡……[illegible]

ラヂオ
【六・四〇】朝の體操ラヂオ體操 今週の指導者……[illegible]

【夜】[illegible]

胃腸の弱い人は
毎食後にスパルを五粒づゝ服用すれば、消化は快調し便通は整正、健康益々昂進
新胃腸藥 スパル

秋日和 きみづ止んで氣ぶん晴れる
キミヅ・胸やけ・胃痛に
ノルモザン錠
制酸と鎭痛 胃酸過多の治療

登録商標 清水式無砂精米麥機
國策順應 精米奉公
胚芽米 七分搗米
清水商會

健康保證 鐵砲印 わさびの粉 生わさび以上の粉末新製品！
鄕土の香 慰問袋に是非一つ！ 風味絶佳に繁く！

無電・軍部官廳の採用殺到！ 青年の奮起を要望す
新學期 晝・夜間部
武藏野高等無線電信學校
校長 正四位子爵 建部光麿

千代田洋髪香油
脂粉追放！ チヨダ一瓶あれば堅質で明朗な自然の整髪美を發揮するに充分です
東京池袋・株式會社 千代田山岸商店

十年若くなりたい！
四十に手の届いた御婦人は若かりし日を思ひ出して、年ばかりも若返つて、今ひとたび若々しい肌を取戻したいとは思ひませんか。今専ら御婦人間で大評判の藥用化粧水アミノコロンを御愛用になれば、見事に肌が若返ります。アミノコロンは、體内から自給出來るホルモンと違つて、絶對に外から補給せねばならぬ貴重な榮養素アミノ酸をそのまゝ肌に與へるのです から、皮膚のたるみ、小じわは無論のこと、ニキビ、ソバカス、吹出物を防ぎ、その强力な藥效で活々した若肌を創ります
アミノコロン

頭痛にノーシン

ビタミンの外用療法
たゞれたり、くづれたとき傷面にビタミンADを與へますと、短時日で肉芽を新生し治癒を促します
ビタミンADを均等に含有した榮養軟膏で傷面を適度の濕潤度と溫度とで保護しながら、傷面を荒らさずに治癒します。
ハリバ軟膏

WAKAMOTO
同化性V・B と 3消化酵素の複合効果
錠劑 わかもと

藥價低廉 三百錠一圓六十錢 一千錠五圓
發賣元 東京芝公園 わかもと本舗

出産準備工作
姙産婦が惡阻、姙娠腎、脚氣、浮腫等種々の障碍を起すのは胎兒と自分の二人分の榮養を用意しなければならぬので、内臟諸器官に過重の負擔を課する許りでなく、榮養も偏頗に陷り易い爲めですが、わかもとを服用しますと、各種榮養素ビタミン、酵素等を綜合的に含有してゐて榮養の偏頗を防ぐと同時に、獨特の細胞原形質賦活作用で内臟機能を强化し體内の榮養を安定させる効があります から、姙産婦に起り易い障碍を防ぎ、安産必要な母體の準備を整へさせるのであります。

惡阻と腎臟炎
姙娠前半期に起る障碍として最も著しいのは惡阻ですがきはめて輕微なものは生理的とも見られますが、重くなると生命にも拘る危險な症狀を呈します。惡阻は一種の姙娠中毒でビタミンBの缺乏と深い因果關係がありますから、ビタミンBの給原として價値高く、又解毒作用を旺んにするわかもとを服用すれば惡阻の危險から脱することが出來ます。
後半期に入つて屢々流産、早産又は難産の原因となつて、姙産婦を脅かすのは腎臟炎です。これは姙婦の新陳代謝異常から起るので、矢張りビタミンB缺乏と至大の關係があります。わかもとはビタミンBのみならず、ホルモン、エンチーム等を豐富に含み新陳代謝機能を活潑にしますからこれらの障碍を防いで安産の日を迎へさせます。

産後の貧血に
産後の婦人に屢々起り易い惡性貧血は、赤血球許りでなく血小板が破壞されるので、在來の造血劑では效果がきはめて不十分であります。かういふ惡性貧血にはビタミンB複合體を與へると著しい效果があるといふことを、ザイデンヘルム氏其他の人々に依て實驗報告されてゐますがわかもとはビタミンB複合體の給源として自然物中最大の濃度を有つてゐる許りでなく、優秀な造血要素たるアミノ酸や無機物に富んでをりますから、産後の貧血衰弱の豫防及び治療には是非とも用ゐられべき藥劑であります。

半歳に亙る進撃後 遂に武昌に突入

内田中尉武漢攻略二周年を語る

大別の難關を越え揚子江の緬甸路を目指して我が陸海の精鋭が怒濤の如く急追撃を行ひ、敵の牙城武漢三鎭を陷れた感激の二周年記念日が巡つて來た。思ひ出も新な一昨年十月二十七日、我が〇〇部隊の一員として武勲赫赫、武昌の空高く万歳を唱へた内田警部補は…

兵隊　…

饅頭　…

[illegible]

武漢攻略の夕べ

十一月三日芝紅葉館で

【東京二十六日發同盟】皇軍が武漢三鎭を完全に占據して二十七日は滿二周年、想ひ起せば昭和十三年十月二十五日午前四時三十分我が快速部隊は漢口の一角に突入、越えて翌二十六日午後五時三十分武漢三鎭は完全に我手に占領され…

[illegible]

屋外競技は中止

新竹神社祭典催物

淋しい府展

初日は雨に祟られて

第三回府展一般公開の二十六日は生憎くの秋雨に祟られ初日としては一般入場者が少なかつたが…

盛んな日曜學校大會

[illegible]

けふ臺灣神社式年祭

感激の御鎭座四十周年

御創立以來神威赫々として全島に光被し六百萬島民の敬崇を集めてゐる本島鎭護の總鎭守官幣大社臺灣神社の御鎭座四十周年の目出度き式年祭を迎へた…

[illegible]

事變以來激增した 社頭に額づく人

臺灣神社參拜者調べ

皇紀二千六百年を迎へ八紘一宇の大精神の下に驀進する神國日本の姿は我等國民の等しく感激する處であるが…

（昭和十二年）
内地人　二十三萬七千四百九十五人
本島人　二十六萬三千五十七人
高砂族　一千四百四十九人
外國人　二百二十六人

合計　五十萬二千二百二十七人

（昭和十三年）
内地人　三十一萬五千四百九十六人
本島人　三十五萬九千五百八十八人
高砂族　一千四百七十六人
外國人　二百八十八人
合計　七十萬六千八百四十八人

（昭和十四年）
内地人　三十六萬六千五百三十七人
本島人　二十七萬七千五百一人
高砂族　一千八百四十八人
外國人　三百一人
合計　六十四萬六千百八十七人

（昭和十五年）（一月より十月二十五日まで）
内地人　三十萬六千三百五十一人
本島人　二十六萬二千百三十一人
高砂族　九百四十一人
外國人　二百四十七人
合計　五十六萬九千六百七十五人

奉納舞踊

藝師會の乙女達

參拜者の注意事項

[illegible]

軍人援護事業と 社會事業大會

十二月に臺南市で開く

軍人援護會臺灣本部の成立に引續き各州廳を單位とする支部の結成…

[illegible]

教育功勞者表彰

記念の佳日に齊府正廳で

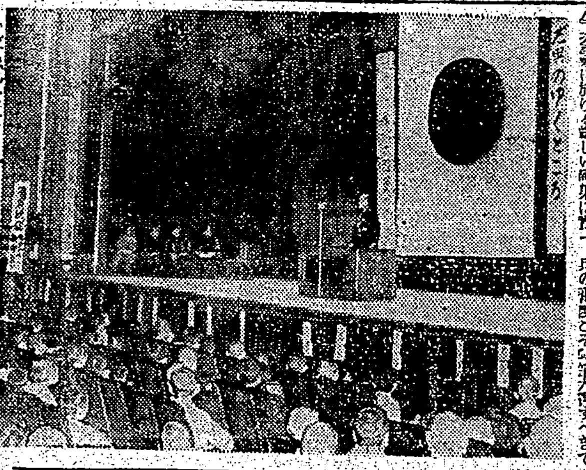

聽衆堂に溢れる

航空講演と映畫の夕べ

[illegible]

聖恩旗捧持者

[illegible]

上海共同租界に 凍死者七十四名

中支一帶に寒風の異變

【上海二十六日發同盟】…

奉納刀鍛錬

準備全く成る

銘刀展覽會と日本刀の鑑定

[illegible]

豪華なる體育繪卷

神宮體育會けふ開幕

【東京二十六日發同盟】紀元二千六百年の佳き年を壽ぐ光榮ある國民體育大會第十一回明治神宮國民體育大會は…

けふの奉納催物

[illegible]

傷痍軍人を護れ

臺灣の職業補導着々進む

[illegible]

汕頭市長の一行

奉祝式典への途次寄臺

[illegible]

若竹町の小火

[illegible]

上告は至難か

國鐵事件の内田氏無罪

剛腹の内田氏 思はず落涙

【東京廿六日發同盟】…

感激の二字

内田氏語る

[illegible]

舌の選手ら巧みな國語

臺北市の國演會

[illegible]

二千六百年奉祝の全島中等野球戰

花蓮港花岡山球場で開かる

北工中商に勝つ

[illegible]

北工	003001000	4
中商	002000000	2

北一中大勝

[illegible]

臺北秋競馬

第一日の成績

[illegible]

けふの天氣

[illegible]

定期航空

[illegible]

入船出船

[illegible]

第十四期決算報告

臺北商事株式會社

購買公告

總督府内務局

十一月一日限り お早くお求め下さい　支那事變國債　郵便局売出し

内科　吉田醫院　臺北市築地町一ノ五

大連汽船　東亞海運　辰馬汽船　大阪商船　日本郵船　出帆

債權申出催告

[illegible]

新裝の北投競馬場

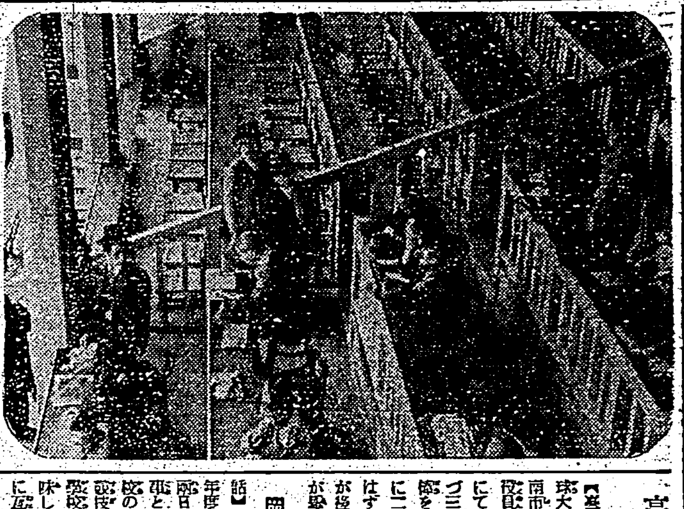

竣工成つた北投新競馬場は敷地買收費を含み總經費三十八萬八千餘圓を以て計畫せられ、昭和十四年四月七日起工、工事に着手以來一年有半を經過しやうやく完成を見たものである。溫泉郷北投にあり翠巒なる大屯山を仰ぐ、眺望絶佳な場所に建設されコースは千八百米の内側には幅員二十米の練習コースを設けてあり、施設は馬見所、投票所、監視所、入場券賣場、厩舎廐舎その他がある。馬見所即ち一般觀覽席は一號館二百四十五坪、二號館四百十七坪、投票所は廊下を合せて九百三十七坪、收容人員は十萬で一千二百坪といふ宏壯なもので二號館一號館の觀覽席に收容し得る人員は立見席及椅子席を合せて四千有餘名で前面の廣場迄を考慮に入れると優に二萬人を收容し得ると言はれて居り、すべての施設は文字通り全島一を誇る大競馬場である。尚同工事は起工以來時局に依る各種の困難及び風水害に遭つたが關係者の熱誠と努力に依り其工事の竣成を見たもので競馬會當局の努力を喜ばせてゐる【寫眞は見物席】

高雄商業勝つ

南部中等野球

【高雄電話】南部中等學校野球大會は二十六日午後一時より高雄市球場にて一番ケ瀨會長以下各役員臨席同二時より高雄商業對先攻にて屏東中學を開始、高商先づ三回に一點を先取拔いて八回打擊を發揮、二安打五失を繼つて更に二點を加へたに反し屏中打擊振はず九回に一走者の好機を逸へたが後續かず三對零にて高商に勝歌が擧つた、試合時間 時

岡山郡體育會

【岡山電話】高雄州岡山郡體育會主催の本年度郡下體育大會は十一月八、九兩日岡山神社外苑にて盛大に行ふ事となつた、當日は郡下官公署學校の全職員を南北兩部に分ち對抗競技をなす外、男女青年團、小公學校兒童の競技競技、時局色を加味した遊戲、競技、體操等約五十番に亘る盛沢山のプログラムであり盛會を豫想されてゐる

金爪石優勝

瑞芳青年團查閲

【瑞芳電話】基隆郡瑞芳街では紀元二千六百年奉祝の意義を揚げる爲め二十四日午前九時より瑞芳記念グラウンドに於て訓練査閲及び國民體育大會を開催した、査閲官丸木基隆郡守を始め、上東郡守、各小公學校長及び街協議會員、警察官、其他來賓多數臨席の下に先づ國旗掲揚、宮城並神宮遙拜の後、祈願並詔誦の默禱を捧げて宮川聯合團長の會旨奉讀、團員奉答歌を奉唱して各團の査閲開始され男女八團五百餘名の團員は日頃の訓練振りを發揮するは今日こそと許りに張切り夫々栄冠を目指して各指揮者の命令下に一糸亂れぬ熱烈さで査閲を受け、又時局を織込んだ女子の模範演技及避難者退避、非常炊出等を實施の後、男女別に査閲官より全團員にテストを行ひ、訓話は大體時局ものであるが、何れも明答で査閲官以下を喜ばした、それより成績の發表があつて休憩し、午後一時より引續き國民體育大會を同所に開催、四千米驛傳競走を劈頭に、奉祝二千六百米競走等を行ひ、銃後青年の旺盛なる士氣を遺憾なく發揮して午後五時頃好成績を以て終了、因みに栄冠を得たのは男女とも金爪石であつた

【主催】本社【後援】日本棋院 五人拔敗退碁戰（第八局ノ四）

先相先 五段 島村利博

先番 四段 井上一郎（二目半出込）

島村氏一勝　二回目

持時間各十一時間

一分以内切捨

消費時間 黒一・二〇分 白一・一五分

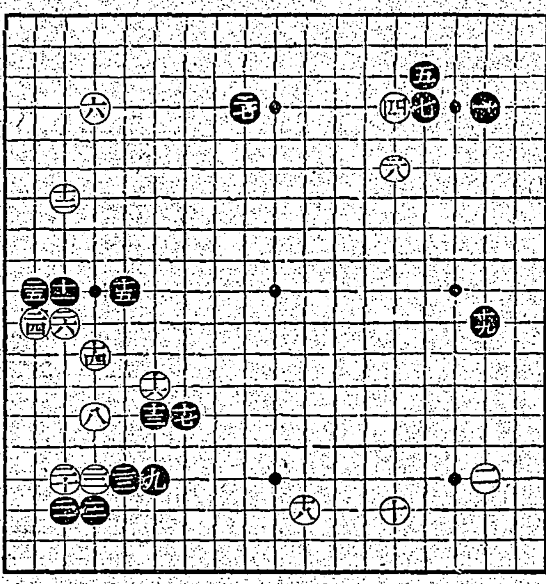

○二〇 れ一六 5
●二一 れ一七
○二二 た一六 10
●二三 上一六 1
○二四 そ一二
●二五 そ十 3
○二六 れ二
●二七 る四 7
○二八 へ六 17

黒左下隅に緩着

白左邊に逸早く治まる

評解 七段 橋本宇太郎

◇白二〇、二二は八以下の三子を治まる手段である、白若し此を此儘にして置くと、黒は參考圖(1)の如く隅に實利を稼ぎながら、白の根據を奪つて來るだらう

（解説）黒二三は云ふまでもなく白「よノ十七」のツキアタリに備へたのであるが、これは緩著の譏りを免かれない手である、同じく白「よノ十七」を防ぐのなら、黒二三は「てノ十六」にハネツグべきであるその方が働くばかりでなく第一實利の得が大きい

（解説）白二四、二六が二〇からの豫定の行動である事は、ノータイムで打たれて居ることに依つても容易に推察出來る、その意圖する處は、黒「てノ十二」からの攻めを防いで治まると同時に、黒十一、十五の根據を奪つて攻めようといふのだ、つまり攻守兩様の意味を含んでゐる

◇黒二七は非常な大闘である、反對に白からこの邊に打たれると、左邊の黒が弱い關係上、上邊一帶が白地と化す恐れがある

（解説）白一八のトビは前局に現はれたし、前に研究周知の手であるが、この際白は研究所説を試みて置かう、黒二七が來た以在、白一八を「ろノ四」いて黒から「へノ五」にハネられると、右「ろ」を中心として黒の勢力は厚いものになるから、白の手段きは許されない、そこで白はどう打つが良いかと云ふに、一八とトブのが堅く固く意味から常用の手段とされてゐる、これを「へノ五」にノビるのは、いはゆる重い手であつて、さう打つと黒から「とノ二」に下から挿ばれて、白は一子の處置に窮するが、一八とトンで置けば輕い姿であるから、場合に依つては捨てる事も考へられる譯で、つまり融通性がある處に一八の働きが存するのである、茲で注意すべきは參考圖(2)の場合と混同せぬ事である

參考圖(2)この場合には白四とノビるのが良く、これを「い」にトブと、黒四とハネ込まれ白「ろ」黒「は」と打たれて「に」と「ほ」に缺陷が生じるからこれは白がいけない譯の場合と異る處は、白二のオサヘが在るから四とノビてゐて良いのである

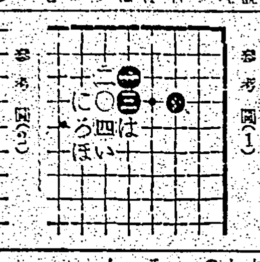

參考圖(1)

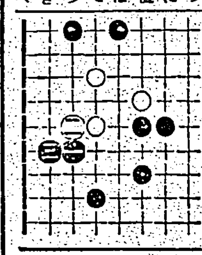

參考圖(2)

續 快男子 (174)

大島伯鶴 演
今村恒美 畫

和尚の靈感

自分の席を立上つた幸一が、丁度谷の傍へ參りまして、

「澁川が死にさうだとは、何處で見たのか」

易者もこれを聞いて傍へ參り、

「オウこれは珍らしい澁谷の幸さんか、澁川の大將が危ねえといふのか」

これも聲を忍ぶやうにして尋ねます。陳感は首をふりまして、

「陳感なんぞではありません。實はまだ私の居どころさへ、知らせてはないのですから、目に觸れる筈もありませんが、私も來やう筈はありませんが、私の眼に目がくらんで、恐ろしい仕事を手一昨は遂に目がくらんで、恐ろしい仕事を手の手先になり、悪の自分の掏つた陷穽へ、現在世話になつた澁川さんかなア。もつともぼくが山小屋の陷穽から、背中へ負つて扶け出したその時には、澁川も人事不省だつた。すぐと病院へ昇き込み、手當をした效で、ぼくが此方へ來る頃は、大分快くなつてゐたのだがなア。その後又容態が變つたものと見える。惡人とは言へ澁川も、心から前非を悔い、正道に返ると誓つた以上、所謂惡に強きは善にもといふ通り、これから國家のお役にも立つべき人物だと思つたよ。アアどうかして助けたいものだ」

と幸一は心配をして居ります。陳感も長吉も暗然たる面持ちで、打しづんで居ります中に、お話は早いもので、列車は沼津へ到着いたしました。これがモウ夜中の十二時過ぎ、これから熊谷へは行かんが落ち込み、幸ひ緒方先生に助けられたけれど、それが因で病院に重態の呻きを續けてゐる澁川さんの事を考へると、寢ざめが惡くつて〳〵、あけくれ氣にかかつてなりません。ボンヤリ考へてゐるところを、和尚さんに何をしてゐるなと聲をかけられ、ハイ、實はこれ〳〵と申しましたところ法雲寺の良覺上人といふと、昔に聞へた易の名人ださうで、もつとも應へ靈感とやらいふものが浮ぶのと見えましてね、アア陳感どのそなたの心配してゐるその人は、急に容態が變つて來た。恐怖の豫感が外れれば結構だが、どうも容易ならぬ豫知らせ、萬一のことがあつてはならない。一兩日の暇は進ぜるから、早く見舞に行きなさいと言はれましてな、さうなつては矢も楯もたまりませんや、すぐとお寺を飛出して驛へ駈けつけたのでございます」

息をはづませて陳感が申します。その言葉に嘘もなささうだから、

「ウーム、澁川もとう〳〵助からんかも知れませんので、驛前の旅館へ泊り

「女中さんや、我々三人は此方の一間でいいから、別に一部屋取つておくれ」

おそのと六三郎を別室へ寢かしまして、緒方と長吉と陳感とは一室へ枕を並べる。長吉が、

「ウフフ、先生も強いばかりかと思つたら、なか〳〵お察しがいいんですね」

「何を言ふ。新婚早々の若夫婦だもの、我々と一緒にしては可哀想だし、第一いろ〳〵心配のあとで疲れてもゐやう。今夜はゆつくり寢さしてやるのだ。ぼく達は早いぞ、起きられるか」

「エエ起きますとも」

といつたが長吉も陳感も、疲れが出ましてグッスリ熟睡。

「サア〳〵起きるんだ〳〵」

「ウウ、ムニャ〳〵……モウ、夜明山です、飲めません」

「何を言つてるんだ、寢ぼけちやいかん」

搖起されて見るとモウ緒方幸一はキチンと支度をして居りますが時計を見ればまだ四時半だ。

富國徴兵

興亞の礎・我家の護り
徴兵保險・出世保險

本社・東京・日比谷 社長・吉田義輔

★完全なる身體の發育保健上、貴重な榮養劑であるビタミンA・B・C・Dが同時にのめる、理想の榮養劑コンビターを、毎日のんで榮養の充實を圖つて下さい。そして虛弱な體を根本的に強化し又子供の發育をグン〳〵進め、結核や肺炎等に冒されない樣な、強い體力を確保して下さい

力強い健康の確保へ

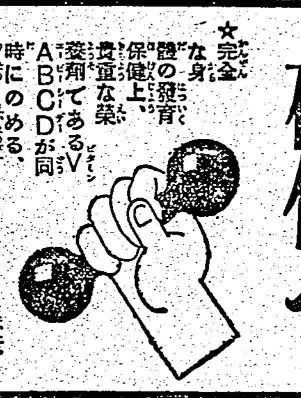

ビタミンABCD綜合榮養劑

コンビター

製法特許

コンビターは普通肝油の五十倍以上も、ビタミンA・D分を含有する高單位肝油とV・B・Cとを合理的に處理、綜合一丸とした、新發明で日本唯一のV・A・B・C・D綜合榮養劑です。

コンビターは從來の肝油類の如く、ドロツとした舌觸りや、魚臭が全くなく、お菓子の樣にお いしい小豆粒の糖衣小粒ですから、大人でも、子供でも、樂々と召上れます。

コンビターの特長

虛弱體質の強化に、結核の豫防と治療に優れた効果を有する肝油は、元來非常に濃厚な油脂ですから、人によつては時に消化不良、食慾不振、嘔吐等の副作用を伴ふ事があります。

然るにV・B・Cは、消化機能の強化助長或は身体細胞の機能の正常及び血液清淨等重大な作用を有し更に以上の如き肝油の副作用を完全に除き、却つて消化を助け、便通を整へて、肝油特有のV・A・D分を、榮養として完全に吸收する特異作用を持つてゐます。

コンビターこそは、この原理に基く画期的綜合榮養劑で、從來の單一な肝油劑には見られなかつた特長です。

大人 一日十粒 三百粒入 二、〇〇
小人 一日五粒 千粒入 七、〇〇

製造發賣元 帝國水產化工研究所 荒川長太郎合名會社

★ VITAMIN A+B+C+D=COMVITA ★

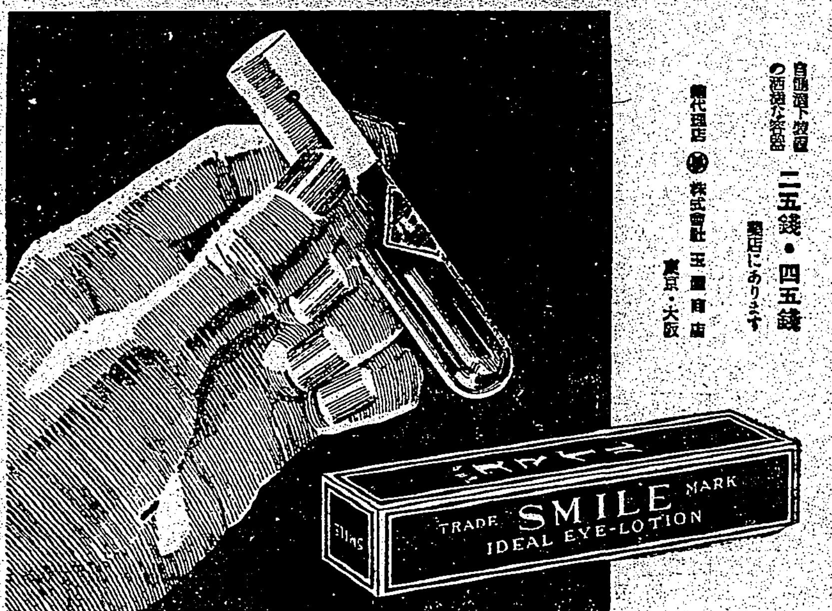

習慣性な

新眼科藥

スマイル

眼病には——

殺菌作用 トラホーム・はやり目等の眼病に效きめ

消炎作用 結膜炎・眼瞼炎・角膜炎等の炎症を鎮める

鎭痛作用 眼の中のゴロ〳〵した痛みを緩め和げる

收斂作用 つかれ目・充血から起る不快感を去る

の四條件を具備した正しい眼藥を御選定の上毎日御點眼下さい——

スマイルは右の四條件を具へた新眼科藥ですその秀れた藥效と、爽快な點眼感とは、各種眼疾を快適に治療・豫防し、視力を正常に恢復します

平生點眼なされば常に眼を健康に保ちます

自動點下瓶容器の洒落な容器 二五錢・四五錢 藥店にあります

總代理店 株式會社 玉置商店 東京・大阪

慢性胃腸疾患 結核、腺病體質

牛肝臓より抽出せるビタミンB₂複合體—

なるを以て—濃厚にして消化吸收良好—胃腸障害の除去・機能の正常恢復を促し、フラビン及B₂の酸化解毒作用は結核菌の毒作用抑止・榮養補給の効を擧げ、結核症状の好轉・腺病體質の健康化を齎らす

總代理店 株式會社 玉置商店 東京・大阪

財團法人 理化學研究所製品

理研 ビタス錠

一〇〇錠 二・五〇
三〇〇錠 七・〇〇
九〇〇錠 二〇・〇〇

齒槽膿漏 高級專門藥

パラデントに依る齒齦のマツサーヂは左の諸症狀に對し的確なる効果を奏する。

齒槽膿漏の治療及豫防。齒齦炎。齒齦出血口臭除去。齒牙の弛緩。姙娠時の齒牙保健。一般口內炎。

全國藥店、百貨店化粧品部にあり
平丸瓶入 八十五錢
チューブ入 六十錢

ライオン齒磨本舖 株式會社 小林商店 東京本所區横網一丁目 大阪東區博勞町三丁目

ライオン齒磨本舖創製

パラデント

貧血に

ハリブマルト

HALIBUMALT 效果 本位

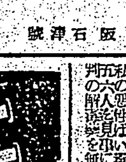

毛髮の榮養素

日本香油

大阪石津號

健康な強い若肌を

秋はお肌がアレ易い！

□その豫防に……理想的な整肌料ウテナバニシングを！お肌にすつきりと溶けて内部からキメを細かに養ひ、外氣の刺戟からお肌を充分に護りいつも健康で美しい若肌を育くみます。

●お化粧下に・ヒゲ剃り後にも

ウテナバニシングクリーム

B.108

女哲學

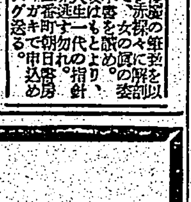

女性美の友・著人海野

ばい毒で苦しむ人へ

百名限り無料で親切に

パピリオクリーム

これ迄の式で、たつぷり使ったら、これは多すぎて、べとつきます。半分でのびて充分。

A 普通バニシングの方に B 荒れ性の方のバニシング C 男子・子供・女性一般 K16

肺病 ろくまく 肺尖カタル

創唱の正療法と初めて公開の綜合剤力で

▼…早期に、自宅で…▲

患者及び御家族に限り 贈呈

▼綜合劑ホルゲナル 調神

大阪府阪南綜合根 聖徳乃道本部 健康相談部

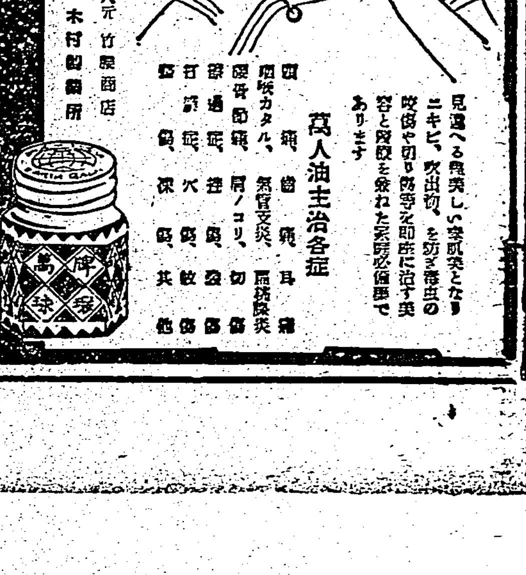

萬人油

美人女備

萬人油主治各症

各地藥店にあり

製造元 木村製藥所